



EXÁMENES

[Inicio](#) > Manual CCSE 2021

## Manual CCSE 2021

---

# Manual para la preparación de la Prueba de Conocimientos Constitucionales y Socioculturales de España (CCSE)

© Instituto Cervantes, 2021

NIPO: \*

- <http://exámenes.cervantes.es/>
- <http://cau.cervantes.es/>

## ÍNDICE

- Tarea 1. Gobierno, legislación y participación ciudadana
  - 1. Contenidos de la tarea 1
  - 2. Preguntas para la tarea 1
- Tarea 2. Derechos y deberes fundamentales
  - 1. Contenidos de la tarea 2
  - 2. Preguntas para la tarea 2
- Tarea 3. Organización territorial de España. Geografía física y política
  - 1. Contenidos de la tarea 3

- 2. Preguntas para la tarea 3
- Tarea 4. Cultura e Historia de España
  - 1. Contenidos de la tarea 4
  - 2. Preguntas para la tarea 4
- Tarea 5. Sociedad española
  - 1. Contenidos de la tarea 5
  - 2. Preguntas para la tarea 5
- Anexo. Solucionario de las preguntas CCSE 2021

## TAREA 1. GOBIERNO, LEGISLACIÓN Y PARTICIPACIÓN CIUDADANA

### **Poderes del Estado, gobierno e instituciones**

La Constitución española fue aprobada en referéndum por los españoles el 6 de diciembre de 1978.

La Constitución es la ley de leyes o ley fundamental de España, a partir de la cual se establece el ordenamiento de todo el sistema jurídico español.



Fig. 1: Escudo de España

Los principios en los que se basa la Constitución española son:

- El respeto a los derechos humanos y las leyes.
- La protección de las diferencias de los pueblos de España.
- El desarrollo de un sistema social y económico para una vida digna.
- La colaboración y cooperación entre todos los pueblos de la Tierra.

El Reino de España es un Estado social y democrático de derecho con la fórmula política de **monarquía parlamentaria**. Tiene como valores superiores la libertad, la justicia, la igualdad y el pluralismo

político. La soberanía nacional reside en el pueblo español, del que proceden los poderes del Estado.

España es una patria común e indivisible, pero reconoce y garantiza el derecho a la autonomía de las nacionalidades y regiones que la componen y la solidaridad entre todas ellas.

El **Tribunal Constitucional** interpreta la Constitución española. Es independiente de los poderes del Estado.

La **bandera** de España tiene tres franjas (roja, amarilla y roja): cada comunidad autónoma tiene su propia bandera y debe utilizarla junto a la española en sus edificios públicos y en sus actos oficiales.



Fig. 2: Bandera de España

En la Constitución se indica que el castellano es la **lengua oficial de España**. Todos los españoles tienen el derecho y el deber de conocerla. Las demás lenguas españolas serán también oficiales en las comunidades autónomas donde se usen, de acuerdo con sus respectivos estatutos. En España la enseñanza de las lenguas cooficiales es competencia de las comunidades autónomas.

Además del castellano o español, se hablan otras lenguas oficiales en las siguientes comunidades autónomas: Galicia (gallego), Navarra y País Vasco (vasco o euskera), Cataluña (catalán y aranés), Islas Baleares (catalán), Comunidad Valenciana (catalán o valenciano).

En España existen distintos organismos para la normalización de las lenguas, así como para la difusión de las mismas y de la cultura hispana, que se detallan en el cuadro siguiente:

Lengua	Organismos para la normalización lingüística	Organismos para la difusión y promoción de las lenguas y las culturas
Castellano o español	Real Academia Española (RAE)	Instituto Cervantes

<b>Catalán</b>	Institut d'Estudis Catalans	Institut Ramon Llull, Institut d'Estudis Baleàrics
<b>Valenciano</b>	Acadèmia Valenciana de la Llengua	Direcció General de Política Lingüística i Gestió del Multilingüisme
<b>Gallego</b>	Real Academia Galega	Secretaría Xeral de Política Lingüística
<b>Lengua vasca o euskera</b>	Real Academia de la Lengua Vasca-Euskaltzaindia	Instituto Vasco Etxepare Instituto Navarro del Vascuence-Euskarabidea

Fig. 3: Instituciones para la normalización y promoción de las lenguas españolas

La **capital de España** es Madrid desde mediados del siglo XVI, antes lo fueron Valladolid y Toledo.

El **Rey de España** es el Jefe del Estado y **la Corona** es el símbolo de la unidad de España. Tiene la máxima representación del Estado y modera el funcionamiento de las instituciones. Además, entre otras funciones, sanciona y promulga las leyes, nombra a los miembros del Gobierno, a propuesta de su presidente, y tiene el mando supremo de las Fuerzas Armadas de España.



Fig. 4: Felipe VI, Rey de España

En España se permite reinar tanto a hombres como a mujeres. El heredero de la corona tiene el título de Príncipe o Princesa de Asturias. El Rey tiene su residencia oficial en el Palacio Real, pero vive en el Palacio de la Zarzuela.

Juan Carlos I fue rey de España desde el 22 de noviembre de 1975, hasta el 19 de junio de 2014. Con su reinado se restauró la democracia en España y el país se integró en la Unión Europea.

En junio del año 2014, fue proclamado rey su hijo, Felipe VI. La Corona de España es hereditaria.

En la Constitución se establece la **separación de los poderes ejecutivo, legislativo y judicial** que garantiza el funcionamiento de las Instituciones españolas.

## Representación de España en organismos internacionales

España se unió a la Comunidad Económica Europea (hoy Unión Europea) el 1 de enero de 1986.

Desde entonces, España ha desarrollado siempre un papel activo en la construcción del proyecto europeo (hasta 2019, España ha desempeñado cuatro veces la Presidencia de turno semestral del Consejo Europeo: 1989, 1995, 2002 y 2010).

Por su pertenencia a la UE, España ha reformado en dos ocasiones - en 1992 y en 2011- su Constitución para adaptar su legislación a las decisiones y directivas europeas.

La bandera de la Unión europea es azul con 12 estrellas amarillas.

España también forma parte de otras organizaciones internacionales, como la Organización de las Naciones Unidas (ONU); el Consejo de Europa (CE); la Organización del Tratado del Atlántico Norte (OTAN); la Organización para la Cooperación y el Desarrollo Económico (OCDE); la Organización para la Seguridad y la Cooperación en Europa (OSCE). Un lugar especial en las relaciones internacionales de España lo ocupa la Comunidad Iberoamericana de Naciones.



Fig. 5: Bandera de la Unión Europea.

### Poder ejecutivo

El Gobierno dirige la política interior y exterior de España, la Administración civil y militar y la defensa del Estado. Es el órgano superior del poder ejecutivo.

El Gobierno se compone de un presidente, uno o varios vicepresidentes y de ministros. El presidente del Gobierno tiene su residencia oficial en el Palacio de la Moncloa, en Madrid. Los miembros del Gobierno juran o prometen su cargo ante un ejemplar de la Constitución española en presencia del Rey.

### Poder legislativo

Las Cortes Generales (nombre oficial del Parlamento español) representan al pueblo español y están formadas por dos cámaras: el Congreso de los Diputados y el Senado. Las funciones principales



Fig. 6: Congreso de los Diputados.

de las Cortes Generales son crear y aprobar los proyectos de ley del Estado, aprobar sus presupuestos y controlar la acción del Gobierno.

El presidente del Congreso de los Diputados es la tercera autoridad del Estado español.

El Congreso de los Diputados puede tener entre 300 y 400 diputados; en la actualidad está compuesto por 350 diputados. El Senado, también puede variar en el número de senadores que lo componen; en la actualidad está compuesto por 266 senadores. A cada provincia le corresponden cuatro senadores como máximo. Ceuta y Melilla solo eligen a dos senadores cada una de ellas. Los demás senadores son elegidos por los parlamentos autonómicos.

Además de la elaboración y aprobación de leyes, en el Congreso de los Diputados tiene lugar la investidura del presidente del Gobierno a propuesta del Rey y es el sitio en el que se debaten las cuestiones de confianza o las mociones de censura al presidente. Por su parte, el Senado es la cámara de representación territorial de España.

### Las leyes

Hay distintos tipos de leyes, como *ley orgánica* (aquella que se requiere constitucionalmente para regular temas como derechos fundamentales o articulación de los diversos poderes del Estado, por ejemplo los Estatutos de Autonomía); *ley ordinaria*; *proyecto de ley* (iniciativa legislativa presentada por el Gobierno); *proposición de ley* (iniciativa legislativa presentada por el Congreso, por el Senado o por un mínimo de 500.000 ciudadanos); *decreto ley* (dictada por el Gobierno en casos especiales).

Las leyes, una vez aprobadas, requieren de *reglamentos u órdenes ministeriales* para su desarrollo.

## Poder judicial

Está compuesto por jueces y magistrados y tiene la función de administrar la justicia, que proviene del pueblo. La base de la organización de los tribunales es el principio de unidad jurisdiccional.

El Consejo General del Poder Judicial (CGPJ) es el órgano autónomo (integrado por jueces y otros juristas) que ejerce funciones de gobierno del poder judicial con la finalidad de garantizar la independencia de los jueces en el ejercicio de la función.

## Religión

España es un Estado aconfesional y no reconoce ninguna religión como oficial.

## Las Fuerzas Armadas y las Fuerzas y Cuerpos de Seguridad dependen del Gobierno.

1) Fuerzas Armadas tienen como misión garantizar la soberanía, la independencia de España y la integridad de su territorio, además de la Constitución. Su máxima autoridad es el Rey, aunque la dirección corresponde al Ministerio de Defensa. Están compuestas por el Ejército del Aire, el Ejército de Tierra y la Armada. Las Fuerzas Armadas, entre otras acciones internacionales, participa en misiones de paz de la ONU desde 1989.

2) Las Fuerzas y Cuerpos de Seguridad tienen como función proteger el libre ejercicio de los derechos y libertades y garantizar la seguridad ciudadana.

- **De ámbito nacional:** Cuerpo Nacional de Policía y Guardia Civil, que dependen del Ministerio del Interior.
- **De ámbito autonómico:** Ertzaintza en el País Vasco, Mossos d'Esquadra en Cataluña, Policía Foral de Navarra, Cuerpo General de la Policía de Canarias.
- **De ámbito local:** Policía local.

Cada uno de ellos tiene su área de actuación concreta. Entre las funciones de la Policía Nacional está la expedición del documento nacional de identidad y del pasaporte, el control de entrada y salida del territorio nacional de españoles y extranjeros, la investigación y persecución de los delitos, etc.

Por su parte la Guardia Civil tiene como misión velar por el cumplimiento de las leyes; auxiliar y proteger a las personas y

asegurar la conservación y custodia de los bienes que se encuentren en situación de peligro por cualquier causa, además vigila el tráfico en las vías públicas interurbanas, así como en puertos, aeropuertos, fronteras y costas.

Entre las funciones de la Policía Local están la protección de las autoridades locales, la regulación del tráfico en el casco urbano, la prestación y auxilio en caso de accidente, etc.

### **Organismos españoles**

Son **organismos** consultivos del Gobierno el Consejo de Estado y el Consejo Económico y Social.

Algunos organismos pertenecen a **ministerios de España** son la Agencia Española de Meteorología (AEMET), la Agencia Tributaria (AEAT), la Dirección General de Tráfico (DGT), el Instituto de Comercio Exterior de España (ICEX), el Instituto Cervantes, el Instituto de la Mujer y para la Igualdad de Oportunidades, el Instituto Nacional de Estadística (INE), Patrimonio Nacional, Turespaña, etc.

El Defensor del Pueblo y el Tribunal de Cuentas dependen de las Cortes Generales.

El Gobierno y las comunidades autónomas cuentan con distintos **medios para comunicarse** con los ciudadanos:

- El Boletín Oficial del Estado (BOE) y los diferentes boletines de las comunidades autónomas informan de las leyes, decretos, nombramientos, etc.
- Por otro lado, las distintas Administraciones del Estado tienen sistemas de atención presencial, telefónica y electrónica, como el teléfono 060, el Portal de Administración Electrónica (PAE), en el que el ciudadano puede encontrar toda la información sobre novedades e iniciativas de la Administración, etc.

### **Defensor del Pueblo**

El Defensor del Pueblo se encarga de defender los derechos fundamentales y las libertades públicas de los ciudadanos mediante la supervisión de la actividad de la Administraciones Públicas.



El Defensor del Pueblo es elegido por el Congreso de los Diputados y el Senado. Su mandato es de cinco años y no recibe órdenes ni instrucciones de ninguna autoridad. Cualquier ciudadano puede acudir al Defensor del Pueblo y solicitar su intervención, que es gratuita, para que investigue cualquier actuación de la Administración pública española o sus agentes, presuntamente irregular. El Defensor del Pueblo da cuenta de su gestión a las Cortes Generales en un informe anual y puede presentar informes monográficos sobre asuntos que considere graves, urgentes o que requieran especial atención.

### **Agencia Tributaria y Tribunal de Cuentas**

La Agencia Tributaria es la encargada de la recaudación de impuestos y la aplicación del sistema tributario en general, para contribuir al sostenimiento de los gastos públicos.

El Tribunal de Cuentas es el organismo que controla la gestión financiera del Estado, así como la contabilidad de los partidos políticos.

### **Organización territorial y administrativa.**

En la Constitución de 1978 se establece que España se organizará a partir de ese momento en comunidades autónomas, provincias y municipios. Se distinguen tres niveles de organización de la Administración: central, autonómica y local, en este nivel se incluyen las provincias y los municipios.

En cada uno de los niveles las entidades de gobierno tienen autonomía para la gestión de sus respectivos intereses, de acuerdo con la ley.

El Estado posee competencias exclusivas en ámbitos como el de la nacionalidad, extranjería, inmigración, o las relaciones internacionales y administración de justicia.

#### Comunidades autónomas

Son 17 las comunidades y 2 las ciudades autónomas de España. La base para su formación fueron las características históricas, culturales y económicas comunes de provincias limítrofes. Cada una de ellas tiene un estatuto de autonomía, en el que se establecen:

- El nombre de la comunidad que corresponde a su identidad histórica.

- La delimitación de su territorio.
- El nombre, organización y sede de las instituciones autónomas propias.
- Las competencias asumidas dentro del marco establecido en la Constitución y las bases para el traspaso de los servicios correspondientes a las mismas. Entre las más significativas se encuentran la sanidad y la educación.

Las instituciones de las comunidades autónomas son una asamblea legislativa, elegida por sufragio universal entre sus habitantes; un consejo de gobierno, con funciones ejecutivas sobre las competencias transferidas, y un presidente, que además de su función ejecutiva, representa a la comunidad autónoma.

El representante del Estado en una comunidad autónoma es el delegado del Gobierno.

### Provincias

Existen 50 provincias en España. Sus organismos característicos son las diputaciones (en Canarias y en Islas Baleares el equivalente sería una administración propia denominada Cabildo o Consejo Insular, respectivamente, que tienen como función el gobierno de la isla). Los miembros de las diputaciones son elegidos por los representantes de los ayuntamientos, excepto en el caso del País Vasco, donde los representantes son elegidos mediante elecciones directas, debido a razones históricas. Las comunidades autónomas uniprovinciales no tienen diputaciones.

### Municipios

Existen 8.122 municipios en España. El órgano de gobierno de este nivel es el ayuntamiento, compuesto de alcalde y de concejales, que se encargan de gestionar los servicios públicos de la ciudad o del pueblo y que son elegidos por los vecinos de la localidad en las elecciones municipales.

Entre las competencias de los ayuntamientos se encuentran la protección de su patrimonio histórico, medio ambiente, urbanismo, suministro de agua y alumbrado, actividades e instalaciones culturales y deportivas, etc.

### **Población**

España es el cuarto país más poblado de la Unión Europea (por detrás de Alemania, Francia e Italia), con una población en 2018 de cerca de 47 millones de habitantes. Por otro lado, es el segundo país más extenso de la UE, con una superficie de 505.944 km<sup>2</sup> y una densidad de 91,8 h/km<sup>2</sup>.

Las diez ciudades de España con mayor población son por este orden: Madrid, Barcelona, Valencia, Sevilla, Zaragoza, Málaga, Murcia, Palma de Mallorca, Las Palmas de Gran Canaria y Bilbao.

La distribución de la población española por comunidades autónomas es:

**Población por comunidades y ciudades autónomas (01/01/2020)**

Andalucía	8.414.240
Aragón	1.319.291
Asturias, Principado de	1.022.800
Baleares, Islas	1.149.460
Canarias	2.153.389
Cantabria	581.078
Castilla y León	2.399.548
Castilla - La Mancha	2.032.863
Cataluña	7.675.217
Ceuta	84.777
Extremadura	1.067.710
Galicia	2.699.499
Madrid	6.663.394
Melilla	86.487
Murcia	1.493.898
Navarra	654.214
País Vasco	2.207.776
Rioja, La	316.798
Valencia	5.003.769

## Participación ciudadana

La Constitución incluye referencias a asociaciones como los partidos políticos (artículo 6), los sindicatos (artículos 7 y 28), las confesiones religiosas (artículo 16), las asociaciones de consumidores y usuarios (artículo 51) y las organizaciones

profesionales (artículo 52). De una forma general define los principios comunes a todas las asociaciones (artículo 22).

La Constitución establece que la base del sistema político es el derecho al voto de todos los españoles mediante sufragio universal, libre, igual, directo y secreto, en el que son electores y elegibles todos los españoles mayores de 18 años que estén en pleno uso de sus derechos políticos. Los cargos de presidente y vocales de las mesas electorales son obligatorios. En las elecciones locales también se permite el voto de residentes de la Unión Europea y de países con los que España tiene firmados acuerdos.

La Constitución señala que las elecciones las convoca el Rey. En España se convocan cada cuatro años y pueden ser: europeas, para elegir a los representantes españoles en el Parlamento Europeo; generales, para elegir a los diputados y senadores del Congreso y del Senado, respectivamente; autonómicas, para elegir a los miembros de las asambleas autonómicas; y locales, para elegir a los representantes de los órganos locales, diputaciones y ayuntamientos.

España tiene un sistema pluripartidista, tanto en el ámbito nacional como autonómico o local. Todos los españoles mayores de edad pueden ejercer su derecho al voto en las elecciones.

Desde la aprobación de la Constitución española en 1978 hasta 2019 han sido 13 las legislaturas y 7 los presidentes de Gobierno, pertenecientes a 3 partidos, como se observa a continuación:

Período	Presidentes de Gobierno	Partido político
1979 — 1982	Adolfo Suárez y Leopoldo Calvo Sotelo	Unión de Centro Democrático — UCD
1982 — 1996	Felipe González	Partido Socialista Obrero Español — PSOE
1996 — 2004	José María Aznar	Partido Popular — PP
2004 — 2011	José Luis Rodríguez Zapatero	Partido Socialista Obrero Español — PSOE
2011 — 2018	Mariano Rajoy	Partido Popular — PP
2018 — 2020	Pedro Sánchez	Partido Socialista Obrero Español —

Fig. 11: Relación de presidentes y partidos políticos en el Gobierno de España entre 1979 y 2018.

En la Constitución española también se reconoce el derecho de asociación y la existencia de los sindicatos, como organizaciones que defienden los intereses de los trabajadores. Se considera que la primera asociación obrera en España fue la Asociación de Tejedores de Barcelona, constituida en 1840.

Los sindicatos en España tienen gran importancia. Los más representativos participan tanto en negociaciones con empresarios y gobiernos, como en el órgano consultivo económico del Gobierno, el Consejo Económico y Social.

Las asociaciones se constituyen por acuerdo de tres o más personas físicas o jurídicas y deberán inscribirse en un Registro. En España hay incluidas en el Registro Nacional de Asociaciones cerca de 46.000, de ellas 750 son juveniles y más de 130 extranjeras.

## Preguntas para la tarea 1

**1001** La forma política del Estado español es la...

- a) monarquía parlamentaria.   b) república federal.  
c) monarquía federal.

**a**

*Ver respuesta*

**1002** La ley fundamental de España a partir de la que se establece todo el ordenamiento jurídico se llama...

- a) Constitución.   b) Ley básica.   c) Ordenamiento esencial.

**a**

*Ver respuesta*

**1003** Según la Constitución española, la soberanía nacional reside en...

- a) el pueblo español.   b) el Gobierno del Estado.  
c) el Congreso de los Diputados.

**a**

*Ver respuesta*

---

**1004** ¿Qué organismo tiene como misión promocionar internacionalmente las empresas españolas?

- a) Turespaña.   b) ICEX.   c) Patrimonio Nacional.

**b**

*Ver respuesta*

---

**1005** La Constitución garantiza la libertad religiosa de los individuos y las comunidades, en este sentido, el Estado español es...

- a) laico.   b) católico.   c) aconfesional.

**c**

*Ver respuesta*

---

**1006** El castellano o español es lengua oficial en...

- a) todas las comunidades autónomas.  
b) las comunidades autónomas monolingües.  
c) toda la Península Ibérica.

**a**

*Ver respuesta*

---

**1007** ¿Cuál de estas fuerzas de seguridad es de ámbito autonómico?

- a) Policía local.   b) Guardia Civil.   c) Policía Foral de Navarra.

**c**

*Ver respuesta*

---

**1008** ¿Cuál de las siguientes fuerzas y cuerpos de seguridad es de ámbito nacional?

- a) La Policía Foral.
- b) La Guardia Civil.
- c) Los Mossos d'Esquadra.

**b**

*Ver respuesta*

---

**1009** En la Constitución se establece la separación de poderes: el poder ejecutivo, el legislativo y el...

- a) judicial.
- b) informativo.
- c) político.

**a**

*Ver respuesta*

---

**1010** La bandera de España debe utilizarse...

- a) solo los días de fiesta oficial.
- b) en todos los edificios públicos.
- c) solo en actos del Gobierno español.

**b**

*Ver respuesta*

---

**1011** El organismo que gestiona los impuestos estatales de España es...

- a) El Consejo Económico y Social.
- b) el Instituto Nacional de Estadística.
- c) la Agencia Tributaria.

**c**

*Ver respuesta*

---

**1012** Las competencias en materia de sanidad están gestionadas por...

- a) el Estado.
- b) las comunidades autónomas.
- c) los ayuntamientos.

**b***Ver respuesta*

---

**1013** ¿Cuál de estos organismos depende de algún ministerio de España?

- a) El Tribunal de Cuentas.    b) La Dirección General de Tráfico.  
c) El Banco de España.

**b***Ver respuesta*

---

**1014** El Tribunal Constitucional es ... de los poderes del Estado.

- a) dependiente.    b) independiente.    c) subordinado.

**b***Ver respuesta*

---

**1015** El jefe del Estado es...

- a) el presidente del Gobierno.    b) el Rey.  
c) el ministro de Asuntos Exteriores, Unión Europea y Cooperación.

**b***Ver respuesta*

---

**1016** La investigación y persecución de delitos es una tarea...

- a) de la Policía Nacional.    b) del Tribunal de la Haya.  
c) del Ejército.

**a***Ver respuesta*

---

**1017** Las... ciudades autónomas de España cuentan con un estatuto de autonomía.



a) 17. b) 2. c) 50.

**b**

*Ver respuesta*

---

**1018** Los poderes públicos aseguran la protección social, económica y... de la familia.

a) laboral. b) jurídica. c) de integración.

**b**

*Ver respuesta*

---

**1019** ¿Cómo se llama la norma institucional básica de cada comunidad autónoma?

a) Estatuto de autonomía. b) Normativa autonómica.  
c) Ley de la comunidad.

**a**

*Ver respuesta*

---

**1020** El presidente de gobierno y los ministros juran o prometen su cargo ante...

a) la Constitución española. b) la Biblia.  
c) la Ley Internacional de los Derechos Humanos.

**a**

*Ver respuesta*

---

**1021** La política exterior de España está dirigida por...

a) la Unión Europea. b) el Gobierno. c) las Cortes Generales.

**b**

*Ver respuesta*

---

**1022** ¿Cómo se llaman los órganos de gobierno de Comunidad Autónoma de las Islas Baleares?

- a) Cabildos. b) Consejos insulares. c) Diputaciones.

**b**

*Ver respuesta*

---

**1023** ¿Cuál es la tercera ciudad española en número de habitantes, después de Madrid y Barcelona?

- a) Sevilla. b) Valencia. c) Bilbao.

**b**

*Ver respuesta*

---

**1024** ¿A cuál de estas organizaciones internacionales pertenece España?

- a) Consejo de Europa.  
b) Organización Internacional de Seguridad.  
c) Consejo para el Desarrollo.

**a**

*Ver respuesta*

---

**1025** El Congreso de los Diputados y el Senado constituyen el poder...

- a) ejecutivo. b) legislativo. c) judicial.

**b**

*Ver respuesta*

---

**1026** El Ministerio de Igualdad es el encargado de elaborar normas para acabar con la violencia y la ... entre hombres y mujeres.

- a) discriminación. b) separación. c) solidaridad.

**a**

*Ver respuesta*

---

**1027** ¿Cuántos colores tiene la bandera española?

- a) 2.   b) 3.   c) 4.

**a**

*Ver respuesta*

---

**1028** Los colores de la bandera española son...

- a) blanco y rojo.   b) rojo y amarillo.   c) amarillo y blanco.

**b**

*Ver respuesta*

---

**1029** Los sindicatos más representativos participan en las negociaciones con...

- a) empresarios y Gobierno.   b) patronal y líderes sindicales.  
c) empresarios y partidos políticos.

**a**

*Ver respuesta*

---

**1030** La bandera azul con 12 estrellas amarillas en círculo es el símbolo de...

- a) la Unión Europea.  
b) la Organización de Seguridad y Cooperación en Europa.  
c) la Comisión de Europa.

**a**

*Ver respuesta*

---

**1031** En España se convocan elecciones generales cada...

- a) cinco años.   b) seis años.   c) cuatro años.

**c**

*Ver respuesta*

---

**1032** ¿Cuál de estas opciones es una lengua cooficial en alguna comunidad autónoma?

- a) El bable.   b) El aragonés.   c) El euskera.

**c**

*Ver respuesta*

---

**1033** Todos los españoles tienen el deber de conocer la lengua... del Estado.

- a) autonómica.   b) oficial.   c) local.

**b**

*Ver respuesta*

---

**1034** ¿Cuál de estas opciones es una lengua cooficial en alguna comunidad autónoma?

- a) El catalán.   b) El murciano.   c) El asturleonés.

**a**

*Ver respuesta*

---

**1035** Las instituciones de una comunidad autónoma son: la asamblea legislativa, el consejo de gobierno y...

- a) la diputación.   b) el presidente.   c) el delegado de gobierno.

**b**

*Ver respuesta*

---

**1036** ¿Cuál de estas opciones es una lengua cooficial en alguna comunidad autónoma?

- a) El gallego.   b) El aragonés.   c) El murciano.

**a**

*Ver respuesta*

---

**1037** El... tiene como fin la promoción y la enseñanza del español y las lenguas cooficiales, y también la difusión de la cultura en español.

- a) Instituto Nacional de Administración Pública.  
b) Instituto Nacional de Estadística.    c) Instituto Cervantes.

**c**

*Ver respuesta*

---

**1038** ¿Cuál de los siguientes organismos trabaja para conseguir la normalización lingüística?

- a) Institut Ramon Llull.    b) Instituto Cervantes.  
c) Real Academia Española.

**c**

*Ver respuesta*

---

**1039** La sede de la Presidencia del Gobierno y residencia oficial del presidente es el...

- a) Palacio Real.    b) Palacio de la Zarzuela.  
c) Palacio de la Moncloa.

**c**

*Ver respuesta*

---

**1040** ¿Cuál de los siguientes cuerpos forma parte de las Fuerzas Armadas de España?

- a) La Policía Foral.    b) La Guardia Civil.    c) El ejército del Aire.

**c**

*Ver respuesta*

---

**1041** ¿Quiénes forman parte del Gobierno?

- a) Los ministros.    b) Los concejales.    c) Los alcaldes.

**a**[Ver respuesta](#)

---

**1042** España es un...

- a) Estado social y democrático de Derecho.  
b) Estado libre asociado. c) Estado confederado.

**a**[Ver respuesta](#)

---

**1043** Los proyectos de ley son aprobados por...

- a) el Consejo de Ministros. b) el presidente del Gobierno.  
c) el Congreso de los Diputados.

**a**[Ver respuesta](#)

---

**1044** La administración civil de España corresponde al poder...

- a) ejecutivo. b) legislativo. c) judicial.

**a**[Ver respuesta](#)

---

**1045** El Senado de España es...

- a) la unión de municipios y provincias.  
b) el parlamento español.  
c) la cámara de representación territorial.

**c**[Ver respuesta](#)

---

**1046** El presidente del Gobierno es propuesto por ... tras las elecciones generales.

- a) el Congreso de los Diputados. b) el Rey. c) los ministros.

**b***Ver respuesta*

---

**1047** El mando superior de las fuerzas y cuerpos de seguridad del Estado corresponde al...

- a) ministro de Defensa.   b) ministro del Interior.  
c) ministro de Justicia.

**b***Ver respuesta*

---

**1048** ¿Cuántas veces ha presidido España el Consejo Europeo?

- a) Dos veces.   b) Tres veces.   c) Cuatro veces.

**c***Ver respuesta*

---

**1049** ¿Cuántas veces ha reformado España su Constitución para adaptarse a las decisiones y directivas europeas?

- a) Ninguna.   b) Una vez.   c) Dos veces.

**c***Ver respuesta*

---

**1050** ¿A cuál de estas organizaciones internacionales pertenece España?

- a) Al Mercado Común del Sur (MERCOSUR).  
b) A la Organización de las Naciones Unidas (ONU).  
c) A la Unión Económica Euroasiática (UEE).

**b***Ver respuesta*

---

**1051** En la organización de la Administración General del Estado se distinguen tres niveles: estatal, autonómico y...

a) central. b) regional. c) local.

**c**

*Ver respuesta*

---

**1052** El poder legislativo corresponde...

a) al presidente y los ministros. b) a los jueces y magistrados.  
c) a los diputados y senadores.

**c**

*Ver respuesta*

---

**1053** El Senado está compuesto actualmente por... senadores.

a) 352. b) 266. c) 198.

**b**

*Ver respuesta*

---

**1054** El nombre oficial del parlamento español es...

a) Cortes Generales. b) Congreso de los Diputados. c) Senado.

**a**

*Ver respuesta*

---

**1055** El Gobierno está formado por el presidente, los ministros y los...

a) concejales. b) vicepresidentes. c) viceministros.

**b**

*Ver respuesta*

---

**1056** Los miembros de las diputaciones son elegidos por los...

a) representantes de los ayuntamientos.  
b) consejeros autonómicos. c) partidos políticos.



**a***Ver respuesta*

---

**1057** Al poder legislativo le corresponde...

a) crear empleo. b) elaborar leyes. c) elegir alcaldes.

**b***Ver respuesta*

---

**1058** La tercera autoridad del Estado, tras el Rey y el presidente del Gobierno, es el...

a) ministro del Interior. b) jefe del Estado Mayor del Ejército.  
c) presidente del Congreso de los Diputados.

**c***Ver respuesta*

---

**1059** ¿Cuántos ciudadanos deben respaldar una iniciativa legislativa para poder presentar una proposición de ley?

a) 400.000. b) 500.000. c) 600.000.

**b***Ver respuesta*

---

**1060** La Constitución defiende valores tales como la libertad, ..., la igualdad y el pluralismo político.

a) la justicia. b) la solidaridad. c) la fraternidad.

**a***Ver respuesta*

---

**1061** España es el ... país más poblado de la Unión Europea.

a) tercer. b) quinto. c) cuarto.

**c***Ver respuesta*

**1062** El número de habitantes en España es aproximadamente de...  
a) 47 millones. b) 35 millones. c) 62 millones.

**a**

*Ver respuesta*

---

**1063** ¿Cuál es el órgano supremo consultivo del Gobierno de España?

a) El Parlamento Europeo. b) El Consejo de Estado.  
c) El Tribunal Constitucional.

**b**

*Ver respuesta*

---

**1064** El... dirige la política interior y exterior de España.

a) Rey. b) Gobierno. c) Senado.

**b**

*Ver respuesta*

---

**1065** ¿Cuál es el tribunal encargado de interpretar la Constitución española en relación a actuaciones de los poderes públicos?

a) El Tribunal Supremo.  
b) El Tribunal de Justicia de la Unión Europea.  
c) El Tribunal Constitucional.

**c**

*Ver respuesta*

---

**1066** El Instituto Etxepare tiene como misión la difusión del...

a) euskera y la cultura vasca. b) bable y la cultura cántabra.  
c) gallego y la cultura galaica.

**a**[Ver respuesta](#)

---

**1067** La Comunidad Iberoamericana de Naciones (CIN)...

- a) es una organización internacional.
- b) está integrada por América del Sur y España.
- c) incluye solo países de habla hispana.

**a**[Ver respuesta](#)

---

**1068** ¿Cuántos senadores se eligen en cada provincia, con excepción de las islas y las ciudades autónomas de Ceuta y Melilla?

- a) 3.
- b) 4.
- c) 5.

**b**[Ver respuesta](#)

---

**1069** Las ciudades autónomas de Ceuta y Melilla eligen en las elecciones cada una de ellas a...

- a) 1 senador.
- b) 2 senadores.
- c) 3 senadores.

**b**[Ver respuesta](#)

---

**1070** El Consejo General del Poder judicial está integrado por...

- a) abogados y fiscales.
- b) políticos y jueces.
- c) jueces y juristas.

**c**[Ver respuesta](#)

---

**1071** El control de la acción del Gobierno corresponde...

- a) a las Cortes Generales.
- b) a la Junta Electoral Central.
- c) al Rey.

**a***Ver respuesta*

---

**1072** ¿Cuál de estos organismos forma parte del poder judicial?

- a) El Tribunal de Cuentas.   b) El Tribunal Constitucional.  
c) El Tribunal Supremo.

**c***Ver respuesta*

---

**1073** Las Cortes Generales están compuestas por el Senado y...

- a) el Congreso de los Diputados.   b) el Tribunal Supremo.  
c) el Consejo de Estado.

**a***Ver respuesta*

---

**1074** El... es el encargado de la elaboración de leyes.

- a) poder ejecutivo.   b) poder legislativo.  
c) el defensor del pueblo.

**b***Ver respuesta*

---

**1075** La defensa de la integridad territorial de España corresponde

a...

- a) la Policía Nacional y la Guardia Civil.   b) las Fuerzas Armadas.  
c) la Policía Nacional y las policías autonómicas.

**b***Ver respuesta*

---

**1076** El Ejército español participa desde 1989 en misiones de paz de la...

- a) Organización de Estados Iberoamericanos (OEI).
- b) Unión Europea Occidental (UEO).
- c) Organización de Naciones Unidas (ONU).

**c**

*Ver respuesta*

---

**1077** La vigilancia de puertos y aeropuertos, fronteras y costas corresponde a...

- a) la Guardia Civil.
- b) la Policía Local.
- c) la Policía Nacional.

**a**

*Ver respuesta*

---

**1078** El control de la entrada y salida del territorio nacional de españoles y extranjeros corresponde a...

- a) la Guardia Civil.
- b) la Policía Local.
- c) la Policía Nacional.

**c**

*Ver respuesta*

---

**1079** La regulación del tráfico en las ciudades corresponde a...

- a) la Guardia Civil.
- b) la Policía Local.
- c) la Policía Nacional.

**b**

*Ver respuesta*

---

**1080** ¿Cómo se llama la policía autonómica de Cataluña?

- a) Guardia Civil.
- b) Ertzaintza.
- c) Mossos d'Esquadra.

**c**

*Ver respuesta*

---

**1081** ¿Cómo se llama la policía autonómica del País Vasco?

- a) Ertzaintza.
- b) Guardia Civil.
- c) Mossos d'Esquadra.

**a**[Ver respuesta](#)

---

**1082** Según la Constitución española, la separación de los poderes garantiza...

- a) el trabajo para todos.
- b) el funcionamiento de las instituciones.
- c) el derecho a la educación.

**b**[Ver respuesta](#)

---

**1083** El presidente del Gobierno de España entre 1982 y 1996 fue...

- a) José María Aznar.
- b) José Luis Rodríguez Zapatero.
- c) Felipe González.

**c**[Ver respuesta](#)

---

**1084** ¿Quién puede presentar una queja al Defensor del Pueblo?

- a) Solo los ciudadanos legalmente residentes.
- b) Solo los españoles mayores de 18 años.
- c) Todos los ciudadanos, españoles o extranjeros.

**c**[Ver respuesta](#)

---

**1085** En España el voto en las elecciones o referéndums que convoca el Gobierno es...

- a) un derecho.
- b) un deber.
- c) una obligación.

**a**[Ver respuesta](#)

**1086** ¿Cuál es el órgano que controla la gestión económico-financiera del Estado?

- a) El Tribunal de Cuentas.    b) El Tribunal Supremo.  
c) El Tribunal Constitucional.

**a**

*Ver respuesta*

---

**1087** La inspección y recaudación de los impuestos que gestiona el Estado corresponde a...

- a) el Tribunal de Cuentas.    b) la Agencia Tributaria.  
c) el Consejo Económico y Social.

**b**

*Ver respuesta*

---

**1088** El organismo que elabora y difunde estadísticas sobre España es...

- a) el Consejo Económico y Social.  
b) el Instituto Nacional de Estadística.    c) la Agencia Tributaria.

**b**

*Ver respuesta*

---

**1089** ¿Cómo se llaman los órganos de gobierno de la Comunidad Autónoma de Canarias?

- a) Cabildos.    b) Consejos Insulares.    c) Diputaciones.

**a**

*Ver respuesta*

---

**1090** El Gobierno ofrece toda la información sobre novedades e iniciativas de la Administración a través del...

- a) El INE (Instituto Nacional de Estadística).  
b) El BOE (Boletín Oficial del Estado).  
c) El PAE (Portal de Administración Electrónica).

**c***Ver respuesta*

---

**1091** El teléfono de la Administración General del Estado que ofrece información sobre empleo público, becas o ayudas y subvenciones, organismos de las Administraciones, etc., es el...

- a) 010. b) 060. c) 091.

**b***Ver respuesta*

---

**1092** El Estado español se organiza territorialmente en...

- a) municipios, cantones y regiones administrativas.  
b) municipios, provincias y comunidades autónomas.  
c) municipios, distritos y estados federales.

**b***Ver respuesta*

---

**1093** La legislatura del Gobierno en España finaliza a los...

- a) 5 años. b) 6 años. c) 4 años.

**c***Ver respuesta*

---

**1094** Las leyes orgánicas normativas de las comunidades y ciudades autónomas de España se denominan...

- a) leyes de autonomía. b) estatutos de autonomía.  
c) reglamentos de autonomía.

**b***Ver respuesta*

---

**1095** El gobierno y la protección de las provincias corresponde a...



- a) las diputaciones.   b) los ayuntamientos.  
c) las asambleas regionales.

**a**

*Ver respuesta*

---

**1096** ¿Quién es el representante de la Administración del Estado en una comunidad autónoma?

- a) El presidente de la comunidad autónoma.  
b) El delegado del Gobierno.  
c) El presidente de la Asamblea autonómica.

**b**

*Ver respuesta*

---

**1097** ¿Cuántas provincias hay en España?

- a) 49.   b) 50.   c) 52.

**b**

*Ver respuesta*

---

**1098** La enseñanza de las lenguas cooficiales es competencia...

- a) del Estado.   b) de la comunidad autónoma.  
c) de la provincia.

**b**

*Ver respuesta*

---

**1099** El poder ejecutivo corresponde...

- a) al Gobierno del Estado.   b) al Congreso y al Senado.  
c) a los jueces y magistrados.

**a**

*Ver respuesta*

---

**1100** El poder legislativo corresponde...

- a) al Congreso y al Senado.   b) al Gobierno del Estado  
c) a los jueces y magistrados.

**a**

*Ver respuesta*

---

**1101** En urbanismo, la competencia es...

- a) de los ayuntamientos.   b) del Estado.  
c) de las comunidades autónomas.

**a**

*Ver respuesta*

---

**1102** En materia de nacionalidad, inmigración, emigración, extranjería y derecho de asilo, la competencia exclusiva es...

- a) del Estado.   b) de las comunidades autónomas.  
c) de los ayuntamientos.

**a**

*Ver respuesta*

---

**1103** En materia de Sanidad e higiene, la competencia de gestión es de...

- a) el Estado.   b) las comunidades autónomas.  
c) los ayuntamientos.

**b**

*Ver respuesta*

---

**1104** Las competencias en materia de relaciones internacionales están gestionadas por...

- a) el Estado.   b) las comunidades autónomas.  
c) los ayuntamientos.

**a**

*Ver respuesta*

---

**1105** El ayuntamiento está formado por el alcalde y...

- a) los concejales. b) los diputados. c) los senadores.

**a**

*Ver respuesta*

---

**1106** ¿Quiénes forman parte del gobierno de las comunidades autónomas?

- a) El presidente y los ministros. b) El alcalde y los concejales.  
c) El presidente y los consejeros.

**c**

*Ver respuesta*

---

**1107** ¿Cuál es el órgano de gobierno en los municipios?

- a) El ayuntamiento. b) La diputación. c) El cabildo.

**a**

*Ver respuesta*

---

**1108** ¿Cómo se llaman los órganos de gobierno de las provincias españolas?

- a) Cabildos. b) Consejos Insulares. c) Diputaciones.

**c**

*Ver respuesta*

---

**1109** El poder judicial corresponde...

- a) a los jueces y magistrados. b) al Gobierno del Estado.  
c) al Congreso y al Senado.

**a**

*Ver respuesta*

---

**1110** Los españoles son mayores de edad a los...

- a) 16 años. b) 18 años. c) 21 años.

**b**

*Ver respuesta*

---

**1111** En las elecciones al Parlamento Europeo se eligen los...

- a) ministros europeos. b) consejeros delegados.  
c) representantes españoles.

**c**

*Ver respuesta*

---

**1112** Los españoles pueden votar a partir de los...

- a) 16 años. b) 18 años. c) 21 años.

**b**

*Ver respuesta*

---

**1113** Los ciudadanos de la Unión Europea y de algunos países con acuerdos de reciprocidad, residentes en España, pueden votar en las elecciones...

- a) locales. b) autonómicas. c) generales.

**a**

*Ver respuesta*

---

**1114** ¿Quién controla la gestión financiera del Estado?

- a) El Banco de España. b) La Agencia Tributaria.  
c) El Tribunal de Cuentas.

**c**

*Ver respuesta*

---

**1115** ¿A quiénes se elige en las elecciones generales?

- a) A los senadores y diputados.
- b) A los senadores y eurodiputados.
- c) A los concejales y diputados.

**a**

*Ver respuesta*

---

**1116** ¿De cuántos miembros se compone el Congreso de los diputados?

- a) 300.
- b) 350.
- c) 400.

**b**

*Ver respuesta*

---

**1117** Los municipios y provincias forman parte de la Administración...

- a) autonómica.
- b) local.
- c) central.

**b**

*Ver respuesta*

---

**1118** La comunidad autónoma más poblada de España es...

- a) Andalucía.
- b) Cataluña.
- c) Castilla y León.

**a**

*Ver respuesta*

---

**1119** La organización que defiende y promueve los intereses de los trabajadores se denomina...

- a) asociación.
- b) partido.
- c) sindicato.

**c**

*Ver respuesta*

---

**1120** ¿Cuál de las siguientes personalidades ha sido presidente del Gobierno de España?

- a) Leopoldo Calvo-Sotelo.    b) Manuel Fraga.  
c) Josep Tarradellas.

a

*Ver respuesta*

---

## TAREA 2. DERECHOS Y DEBERES FUNDAMENTALES

En la Constitución de 1978 se recogen los derechos fundamentales, deberes y libertades de los españoles, dentro y fuera de España, y de los residentes extranjeros.

Algunos de los derechos, deberes y libertades más importantes establecidos en la Constitución española de 1978 son los siguientes:

### **Artículo 6**

Los partidos políticos expresan el pluralismo político de acuerdo a la voluntad popular y son instrumento para su participación política. Su creación es libre dentro del respeto a la Constitución y a la ley. Su estructura y funcionamiento deberán ser democráticos.

### **Artículo 10**

Las normas relativas a los derechos fundamentales y a libertades de la Constitución se deben interpretar de conformidad con la Declaración Universal de los Derechos Humanos y los tratados y acuerdos internacionales firmados por España.

### **Artículo 12**

Los españoles son mayores de edad a los 18 años.

La Ley 15/2015, de 2 de julio, eleva la edad mínima para contraer matrimonio de 14 a 16 años.

### **Artículo 13**

Los extranjeros residentes en España tienen reconocidos algunos de los derechos de la Constitución establecidos en las leyes y tratados internacionales.

## Artículo 14

Los españoles por nacimiento o lo que lo sean por haber obtenido la nacionalidad española son iguales ante la ley y no podrá existir discriminación por su nacimiento, raza, sexo, religión o cualquier otra condición o circunstancia personal o social.

## Artículo 15

Todos tienen derecho a la vida y a la integridad física y moral. Se elimina la pena de muerte.

## Artículo 16

- 1. Se garantiza la libertad de pensamiento, religiosa y política de los individuos y las comunidades.
- 2. Nadie podrá ser obligado a decir cuáles son sus ideas políticas o religiosas.
- 3. No hay ninguna religión oficial en España.

## Artículo 18

- 1. Se garantiza el derecho al honor y a que se respeten la vida familiar y personal.
- 2. El domicilio es inviolable. Nadie puede entrar sin permiso del titular. La policía solo podrá entrar con autorización judicial o cuando se esté llevando a cabo un delito.
- 3. Se garantiza el secreto de las comunicaciones y, en especial, de las postales, telegráficas y telefónicas, salvo autorización judicial.
- 4. La ley limita el uso de la informática para garantizar el honor y la intimidad.

## Artículo 19

Los españoles tienen el derecho a elegir libremente dónde quieren vivir. Pueden desplazarse libremente por todo el territorio español y entrar y salir sin limitación por motivos políticos o ideológicos.

## Artículo 20

- 1- Se reconocen y protegen los derechos:

- a) A expresar y difundir libremente los pensamientos, ideas y opiniones por cualquier medio escrito u oral.
- b) A la producción y creación literaria, artística, científica y técnica.
- c) A que los profesores puedan impartir sus enseñanzas con libertad.
- d) A comunicar o recibir libremente información verdadera por cualquier medio de difusión.
- Todas estas libertades no tendrán ningún tipo de censura, su único límite es el respeto a los derechos reconocidos a los españoles y, especialmente, el derecho al honor, a la intimidad, a la propia imagen y a la protección de la juventud y de la infancia.

## **Artículo 22**

- 1. Se reconoce el derecho de asociación.
- 2. Están prohibidas las asociaciones con fines ilegales.

## **Artículo 23**

Los ciudadanos tienen derecho a participar en los asuntos políticos, pudiéndose presentar ellos mismos a las elecciones o eligiendo a sus representantes en las elecciones.

Tienen derecho de voto todos los españoles mayores de 18 años a quienes no se les haya quitado este derecho por sentencia judicial.

## **Artículo 25**

- 1. Una persona solo puede ser condenada por acciones u omisiones que en el momento de producirse sean delito.
- 2. Las penas de cárcel están orientadas a la reeducación y reinserción social.

## **Artículo 27**

- 1. Todos tienen el derecho a la educación. Se reconoce la libertad de enseñanza.
- 2. La enseñanza básica es obligatoria y gratuita y consta de dos etapas: Educación Primaria Obligatoria y Educación Secundaria Obligatoria.



## Artículo 28

- 1. Los ciudadanos tienen derecho a pertenecer a cualquier sindicato.
- 2. Se reconoce el derecho a la huelga de los trabajadores para defender sus derechos y se prevé el mantenimiento de los servicios mínimos de la comunidad mientras esta dure.

## Artículo 30

- 1. Los españoles tienen el derecho y el deber de defender a España.
- [...]
- 4. Los ciudadanos deben ayudar en los casos de grave riesgo, catástrofe o calamidad pública.

## Artículo 31

- 1. Todos los ciudadanos deben pagar unos impuestos para contribuir a sostener los gastos públicos de acuerdo a su capacidad económica.
- 2. El gasto público administrará equitativamente los recursos públicos.

## Artículo 32

- 2. La ley regulará las formas de matrimonio, la edad y capacidad para contraerlo, los derechos y deberes de los cónyuges, las causas de separación y divorcio y sus efectos.

## Artículo 37

- 1. La ley garantizará el derecho a la negociación colectiva laboral entre los representantes de los trabajadores y empresarios, así como el valor de los convenios.

## Artículo 40

- 1. Los poderes públicos crearán condiciones favorables para el progreso social y económico y para una distribución de la renta regional y personal más igualitaria, dentro de una política de estabilidad económica.

## Artículo 41

Todos los ciudadanos tendrán acceso a un sistema de Seguridad Social público, que les garantizará atención en situaciones de necesidad, especialmente en caso de desempleo.

### **Artículo 43**

Los poderes públicos deben proteger la salud y promover la educación sanitaria, la educación física y el deporte.

### **Artículo 45**

Todos tienen derecho a disfrutar de un medio ambiente adecuado así como la obligación de conservarlo.

### **Artículo 47**

Todos los españoles tienen derecho a disfrutar de una vivienda digna y adecuada.

### **Artículo 48**

Los jóvenes tienen el derecho de participar libremente en el desarrollo político, social, económico y cultural del país.

### **Artículo 51**

- 1. Los poderes públicos garantizarán la defensa y protección de los consumidores y usuarios, así como la seguridad, la salud y sus intereses económicos.

### **Artículo 54**

El Defensor del Pueblo es designado por la Cortes Generales para la defensa de los derechos y libertades públicas de los ciudadanos. Tiene funciones de Alto Comisionado de las Cortes Generales y puede supervisar la actividad de la Administración. Los ciudadanos pueden dirigirse a él para denunciar casos de malas prácticas.

Los españoles, como miembros de la Unión Europea, podrán dirigirse o plantear reclamaciones a las instituciones y organismos europeos, como el Tribunal de Justicia de la UE de Luxemburgo, o el Centro Europeo del Consumidor.

### **Artículo 117**

- 1 .La justicia surge del pueblo y la administran jueces y magistrados de forma independiente y responsable.

### **Artículo 118**

Hay que cumplir las sentencias de los jueces y tribunales, así como colaborar en los procesos que estos pidan.

### Artículo 119

La justicia será gratuita cuando así lo diga la ley.

## Preguntas para la tarea 2

**2001** La mayoría de edad en España es a los 16 años.

a) Verdadero. b) Falso.

**b**

*Ver respuesta*

---

**2002** Los españoles que obtienen la nacionalidad por residencia tiene los mismos derechos que los nacidos en España.

a) Verdadero. b) Falso.

**a**

*Ver respuesta*

---

**2003** Los ciudadanos españoles pueden dirigir sus quejas al Tribunal de Justicia de la Unión Europea.

a) Verdadero. b) Falso.

**a**

*Ver respuesta*

---

**2004** Los ciudadanos pueden proponer nuevas leyes ante el Defensor del Pueblo.

a) Verdadero. b) Falso.

**b**

*Ver respuesta*

---

**2005** Se puede obligar a alguien a declarar su ideología, religión o creencias.

a) Verdadero. b) Falso.

**b**

*Ver respuesta*

---

**2006** Se puede limitar a una persona el derecho a entrar y salir libremente de España por motivos ideológicos.

a) Verdadero. b) Falso.

**b**

*Ver respuesta*

---

**2007** La educación infantil (de 3 a 6 años) es obligatoria.

a) Verdadero. b) Falso.

**b**

*Ver respuesta*

---

**2008** La Constitución garantiza el derecho de los españoles a una vivienda digna.

a) Verdadero. b) Falso.

**a**

*Ver respuesta*

---

**2009** En España las fuerzas de seguridad pueden entrar en un domicilio privado sin resolución judicial en cualquier momento.

a) Verdadero. b) Falso.

**b**

*Ver respuesta*

---

**2010** Se garantiza el secreto de las comunicaciones de los españoles, salvo resolución judicial.

a) Verdadero. b) Falso.

**a**

*Ver respuesta*

---

**2011** Todos los españoles, ya sean mayores o menores de edad, tienen derecho a votar en las elecciones.

a) Verdadero. b) Falso.

**b**

*Ver respuesta*

---

**2012** Disfrutar de una vivienda digna es un derecho reconocido en la Constitución española.

a) Verdadero. b) Falso.

**a**

*Ver respuesta*

---

**2013** La Constitución reconoce únicamente los derechos fundamentales de los españoles.

a) Verdadero. b) Falso.

**b**

*Ver respuesta*

---

**2014** Los profesores universitarios tienen derecho a enseñar con libertad, dentro de los límites de la Constitución.

a) Verdadero. b) Falso.

**a**

*Ver respuesta*

---

**2015** La ley limita el acceso de terceras personas a datos de carácter personal.

a) Verdadero. b) Falso.

**a**

*Ver respuesta*

---

**2016.** La libertad de prensa está limitada por el respeto al honor de las personas.

a) Verdadero. b) Falso.

**a**

*Ver respuesta*

---

**2017** En España se regulan mediante ley las causas de separación y disolución matrimonial.

a) Verdadero. b) Falso.

**a**

*Ver respuesta*

---

**2018.** Todos los españoles deben contribuir con la misma cantidad de impuestos para sostener los gastos públicos.

a) Verdadero. b) Falso.

**b**

*Ver respuesta*

---

**2019** Se puede ser condenado o sancionado por acciones u omisiones que en el momento de producirse no constituían delito.

a) Verdadero. b) Falso.

**b**

*Ver respuesta*

---

**2020** Es obligatorio colaborar en un juicio cuando lo piden los jueces y tribunales.

a) Verdadero. b) Falso.

**a**

*Ver respuesta*

---

**2021** Las penas de cárcel y las medidas de seguridad están orientadas en España hacia la reeducación y reinserción social.

a) Verdadero. b) Falso.

**a**

*Ver respuesta*

---

**2022.** Los poderes públicos garantizan la atención sanitaria para todos los ciudadanos.

a) Verdadero. b) Falso.

**a**

*Ver respuesta*

---

**2023** La estructura y funcionamiento de los partidos políticos debe ser democrática.

a) Verdadero. b) Falso.

**a**

*Ver respuesta*

---

**2024** En España está reconocido el derecho de asociación.

a) Verdadero. b) Falso.

**a**

*Ver respuesta*

---

**2025** En caso de huelga, la ley garantiza el mantenimiento de los servicios esenciales de la comunidad.

a) Verdadero. b) Falso.

**a**

*Ver respuesta*

---

**2026** Los trabajadores tienen derecho a la huelga para defender sus intereses laborales.

a) Verdadero. b) Falso.

**a**

*Ver respuesta*

---

**2027** La libertad ideológica está garantizada en parte del territorio nacional.

a) Verdadero. b) Falso.

**b**

*Ver respuesta*

---

**2028** Todos los ciudadanos tendrán acceso al sistema de Seguridad Social público, excepto si están desempleados.

a) Verdadero. b) Falso.

**b**

*Ver respuesta*

---

**2029** Todos tienen derecho a disfrutar de un medio ambiente adecuado para el desarrollo de la persona, así como el deber de conservarlo.

a) Verdadero. b) Falso.

**a**

*Ver respuesta*

---



**2030** La Constitución española se aprobó el 6 de diciembre de 1978.

a) Verdadero. b) Falso.

**a**

*Ver respuesta*

---

**2031** La edad mínima para contraer matrimonio en España es de 14 años.

a) Verdadero. b) Falso.

**b**

*Ver respuesta*

---

**2032** La Ley prohíbe la discriminación por cualquier circunstancia personal o social.

a) Verdadero. b) Falso.

**a**

*Ver respuesta*

---

**2033** Los poderes públicos garantizan la defensa de los consumidores.

a) Verdadero. b) Falso.

**a**

*Ver respuesta*

---

**2034** En España la libertad de enseñanza está limitada por ley.

a) Verdadero. b) Falso.

**b**

*Ver respuesta*

---

**2035** Todos los españoles tienen el derecho y el deber de defender España.

a) Verdadero. b) Falso.

**a**

*Ver respuesta*

---

**2036** Los poderes públicos garantizan la libertad de movimiento de los ciudadanos en el territorio nacional.

a) Verdadero. b) Falso.

**a**

*Ver respuesta*

---

## TAREA 3. ORGANIZACIÓN TERRITORIAL DE ESPAÑA. GEOGRAFÍA FÍSICA Y POLÍTICA

### Geografía física y política

España está situada en el sur de Europa y tiene fronteras con Andorra, Francia, Portugal y Marruecos. Es el cuarto país más grande del continente, con una extensión de 505.944 km<sup>2</sup>. Es uno de los países más montañosos de Europa, con una altitud media de 650 metros. La cifra oficial de habitantes es de 47.100.396.

España está compuesta por:

- la mayor parte de la península ibérica (excepto Portugal);
- las Islas Baleares, en el mar Mediterráneo;
- las Canarias, islas situadas en el océano Atlántico;
- las ciudades de Ceuta y Melilla, situadas en la costa Norte de África.

### Accidentes geográficos más importantes de España

- **Ríos:** los ríos más importantes de España que desembocan en el océano Atlántico son: Miño, Duero, Tago, Guadiana y Guadalquivir. En el mar Mediterráneo desemboca el río Ebro, el más largo de España, y otros como Júcar, Segura y Turia.



Fig. 14: Mapa físico de España.

- **Meseta:** es una extensa llanura situada en el centro de la península ibérica, con una altura media de unos 700 m sobre el nivel del mar, dividida por el Sistema Central.

- **Sistemas montañosos:** los más importantes de la península ibérica, de norte a sur, son los Pirineos, donde se sitúa el tercer monte más alto de España,

el Aneto; el Sistema Central, en el que se encuentra la Sierra de Guadarrama y los Sistemas Bético y Penibético donde se localiza el segundo pico más alto de España, el Mulhacén, en Sierra Nevada. La cumbre más alta de España es un volcán situado en la isla de Tenerife, el Teide.

España fue uno de los primeros países de Europa en comenzar a proteger la naturaleza; la primera Ley de Parques Nacionales se aprobó en 1916. Tiene 15 parques nacionales; su gestión y protección se hace a través de la Red de Parques Nacionales.



Fig. 15: Parques nacionales de España.

Los parques nacionales de España son, en la actualidad, Islas Atlánticas de Galicia; Picos de Europa (Asturias); Ordesa y Monte Perdido (Pirineos); Aigüestortes y Estany de Sant Maurici (Cataluña); Monfragüe (Extremadura); Sierra de Guadarrama (Madrid); Cabañeros y Tablas de Daimiel (Castilla-La Mancha); Doñana y Sierra Nevada (Andalucía), Archipiélago de Cabrera (Islas Baleares) y Caldera de Taburiente, Teide, Timanfaya y Garajonay (Canarias).

## **El clima**

España tiene más de 3.000 horas de sol al año, por lo que es uno de los países más cálidos de Europa. Debido a su situación geográfica, España se caracteriza por su variedad de climas:

- **Clima oceánico:** es el de las comunidades del norte de España que están junto al mar Cantábrico y al océano Atlántico. Se caracteriza por temperaturas suaves todo el año. Lluve mucho.
- **Clima mediterráneo:** es el de los territorios situados al este con el mar Mediterráneo y al sur con el océano Atlántico. Tienen temperaturas suaves en invierno y calurosas en verano. Lluve poco, aunque a veces de forma intensa.
- **Clima continental:** es el de las comunidades del centro de la península ibérica. Las temperaturas son extremas (inviernos fríos, veranos muy calurosos, pocas lluvias y, a veces, nieva).
- **Clima subtropical:** es el de las Islas Canarias. Tiene temperaturas suaves todo el año (con una media de 22°C). Lluve poco, aunque a veces de manera intensa.

En el mapa político de España, se puede observar la división de España en comunidades y ciudades autónomas.



Fig. 16: Mapa político de las comunidades autónomas de España.

Comunidades autónomas	Provincias	Capitales de provincia	Capitales de las comunidades autónomas
<b>Andalucía</b>	<u>Almería</u>	<u>Almería</u>	<u>Sevilla</u>
	<u>Cádiz</u>	<u>Cádiz</u>	
	<u>Córdoba</u>	<u>Córdoba</u>	
	<u>Granada</u>	<u>Granada</u>	
	<u>Huelva</u>	<u>Huelva</u>	
	<u>Jaén</u>	<u>Jaén</u>	
	<u>Málaga</u>	<u>Málaga</u>	
	<u>Sevilla</u>	<u>Sevilla</u>	
<b>Aragón</b>	<u>Huesca</u>	<u>Huesca</u>	<u>Zaragoza</u>
	<u>Teruel</u>	<u>Teruel</u>	
	<u>Zaragoza</u>	<u>Zaragoza</u>	
<b>Principado de Asturias</b>	<u>Asturias</u>		<u>Oviedo</u>
<b>Islas Baleares</b>	<u>Baleares</u>		<u>Palma</u>
<b>Canarias</b>	<u>Las Palmas</u>	<u>Las Palmas de Gran Canaria</u>	Capitalidad compartida <sup>9</sup>
	<u>Santa Cruz de Tenerife</u>	<u>Santa Cruz de Tenerife</u>	
<b>Cantabria</b>	<u>Cantabria</u>		<u>Santander</u>

<b><u>Castilla-La Mancha</u></b>	<b><u>Albacete</u></b>	<b><u>Albacete</u></b>	<b><u>Toledo</u></b>
	<b><u>Ciudad Real</u></b>	<b><u>Ciudad Real</u></b>	
	<b><u>Cuenca</u></b>	<b><u>Cuenca</u></b>	
	<b><u>Guadalajara</u></b>	<b><u>Guadalajara</u></b>	
	<b><u>Toledo</u></b>	<b><u>Toledo</u></b>	
<b><u>Castilla y León</u></b>	<b><u>Ávila</u></b>	<b><u>Ávila</u></b>	No declarada. Sede de las administraciones: <b><u>Valladolid</u></b>
	<b><u>Burgos</u></b>	<b><u>Burgos</u></b>	
	<b><u>León</u></b>	<b><u>León</u></b>	
	<b><u>Palencia</u></b>	<b><u>Palencia</u></b>	
	<b><u>Salamanca</u></b>	<b><u>Salamanca</u></b>	
	<b><u>Segovia</u></b>	<b><u>Segovia</u></b>	
	<b><u>Soria</u></b>	<b><u>Soria</u></b>	
	<b><u>Valladolid</u></b>	<b><u>Valladolid</u></b>	
<b><u>Cataluña</u></b>	<b><u>Barcelona</u></b>	<b><u>Barcelona</u></b>	<b><u>Barcelona</u></b>
	<b><u>Gerona</u></b>	<b><u>Gerona</u></b>	
	<b><u>Lérida</u></b>	<b><u>Lérida</u></b>	
	<b><u>Tarragona</u></b>	<b><u>Tarragona</u></b>	
<b><u>Comunidad Valenciana</u></b>	<b><u>Alicante</u></b>	<b><u>Alicante</u></b>	<b><u>Valencia</u></b>
	<b><u>Castellón</u></b>	<b><u>Castellón de la Plana</u></b>	
	<b><u>Valencia</u></b>	<b><u>Valencia</u></b>	
<b><u>Extremadura</u></b>	<b><u>Badajoz</u></b>	<b><u>Badajoz</u></b>	<b><u>Mérida</u></b>
	<b><u>Cáceres</u></b>	<b><u>Cáceres</u></b>	
<b><u>Galicia</u></b>	<b><u>La Coruña</u></b>	<b><u>La Coruña</u></b>	<b><u>Santiago de Compostela</u></b>
	<b><u>Lugo</u></b>	<b><u>Lugo</u></b>	
	<b><u>Orense</u></b>	<b><u>Orense</u></b>	
	<b><u>Pontevedra</u></b>	<b><u>Pontevedra</u></b>	
<b><u>La Rioja</u></b>	<b><u>La Rioja</u></b>	<b><u>Logroño</u></b>	
<b><u>Comunidad de Madrid</u></b>	<b><u>Madrid</u></b>	<b><u>Madrid</u></b>	
<b><u>Región de Murcia</u></b>	<b><u>Murcia</u></b>	<b><u>Murcia</u></b>	
<b><u>Comunidad Foral de Navarra</u></b>	<b><u>Navarra</u></b>	<b><u>Pamplona</u></b>	
<b><u>País Vasco</u></b>	<b><u>Álava</u></b>	<b><u>Vitoria</u></b>	No declarada. Sede de las administraciones: <b><u>Vitoria</u></b>
	<b><u>Guipúzcoa</u></b>	<b><u>San Sebastián</u></b>	
	<b><u>Vizcaya</u></b>	<b><u>Bilbao</u></b>	

**Ciudades autónomas****Ceuta****Melilla**

## Preguntas para la tarea 3

**3001** ¿De qué comunidad autónoma forman parte Castellón, Valencia y Alicante?

- a) Principado de Asturias.
- b) Andalucía.
- c) Comunidad Valenciana.

**c**[Ver respuesta](#)

**3002** La capital de la comunidad autónoma de Cantabria es...

- a) Oviedo.
- b) Palma de Mallorca.
- c) Santander.

**c**[Ver respuesta](#)

**3003** ¿A qué grupo de islas pertenecen Mallorca, Menorca e Ibiza?

- a) Islas Canarias.
- b) Islas Baleares.
- c) Islas Cíes.

**b**[Ver respuesta](#)

**3004** ¿En qué comunidad autónoma se encuentra la ciudad de Pamplona?

- a) Comunidad de Aragón.
- b) Comunidad de Madrid.
- c) Comunidad Foral de Navarra.

**c**[Ver respuesta](#)

**3005** El pico más alto de España, con 3.718 metros es...

a) el Mulhacén. b) el Aneto. c) el Teide.

**c**

*Ver respuesta*

---

**3006** ¿Cuántas comunidades autónomas hay en España?

a) 7. b) 17. c) 27.

**b**

*Ver respuesta*

---

**3007** ¿De qué comunidad autónoma es capital Sevilla?

a) Andalucía. b) Extremadura. c) Galicia.

**a**

*Ver respuesta*

---

**3008** ¿Cuál de las siguientes comunidades autónomas tiene un mayor número de habitantes?

a) Valencia. b) Canarias. c) Aragón.

**a**

*Ver respuesta*

---

**3009** La capital de la Comunidad Autónoma de Galicia es...

a) A Coruña. b) Vigo. c) Santiago de Compostela.

**c**

*Ver respuesta*

---

**3010** Valladolid es la capital de la comunidad autónoma de...

a) Canarias. b) Castilla y León. c) Castilla-La Mancha.

**b**

*Ver respuesta*



---

**3011** Huesca, Teruel y Zaragoza forman parte de la comunidad autónoma de...

- a) Cataluña. b) País Vasco. c) Aragón.

**c**

*Ver respuesta*

---

**3012** ¿En qué comunidad autónoma se encuentra la ciudad de Logroño?

- a) La Rioja. b) Castilla y León. c) País Vasco.

**a**

*Ver respuesta*

---

**3013** ¿En qué ciudad se encuentra situada la sede del gobierno de la comunidad autónoma del País Vasco?

- a) Bilbao. b) Vitoria-Gasteiz. c) San Sebastián.

**b**

*Ver respuesta*

---

**3014** ¿Cuál de estas comunidades autónomas es uniprovincial?

- a) Islas Baleares. b) Aragón. c) Valencia.

**a**

*Ver respuesta*

---

**3015** En la costa norte de África se encuentran las ciudades autónomas de Ceuta y...

- a) Almería. b) Melilla. c) Cádiz.

**b**

*Ver respuesta*

---

**3016** ¿Cuál de estas comunidades autónomas tiene más de una provincia?

- a) Asturias. b) Madrid. c) Canarias.

**c**

*Ver respuesta*

---

**3017** ¿Cuál de los siguientes ríos desemboca en el océano Atlántico?

- a) El Tajo. b) El Ebro. c) El Júcar.

**a**

*Ver respuesta*

---

**3018** ¿Cuál de estas provincias forma parte de la Comunidad Valenciana?

- a) Castellón. b) Tarragona. c) Albacete.

**a**

*Ver respuesta*

---

**3019** Las temperaturas suaves con abundantes lluvias son propias del clima...

- a) continental. b) oceánico. c) subtropical.

**b**

*Ver respuesta*

---

**3020** El clima de Canarias se denomina...

- a) mediterráneo. b) oceánico. c) subtropical.

**c**

*Ver respuesta*

---

**3021** El principal río que desemboca en el mar Mediterráneo es el...

- a) Ebro. b) Duero. c) Tajo.

**a**[Ver respuesta](#)

---

**3022** España está entre los países de Europa más...

a) lluviosos. b) montañosos. c) fríos.

**b**[Ver respuesta](#)

---

**3023** La extensa llanura situada en la zona central de España se denomina...

a) península. b) meseta. c) sierra.

**b**[Ver respuesta](#)

---

**3024** El parque natural de Doñana se encuentra en...

a) Aragón. b) Extremadura. c) Andalucía.

**c**[Ver respuesta](#)

---

## TAREA 4. CULTURA E HISTORIA DE ESPAÑA

### Literatura, música y artes escénicas

España presenta una larga tradición literaria. Muchos autores y obras son reconocidos internacionalmente.

- Uno de los más conocidos es Miguel de Cervantes Saavedra (1547-1616), nacido en Alcalá de Henares (Madrid). Su obra, el *Quijote*, es considerada la mejor novela de todos los tiempos y sus personajes principales, don Quijote y Sancho Panza, son conocidos en todo el mundo.



- Otra obra famosa es el *Cantar de Mio Cid*, escrita en el siglo XIII, que inmortalizó a Rodrigo Díaz de Vivar, caballero castellano que logró conquistar el Levante de la península Ibérica a finales del siglo XI.
- Otro personaje famoso de la tradición literaria española es don Juan, que aparece por primera vez en la obra de Tirso de Molina *El burlador de Sevilla y convidado de piedra* en 1630. Se trata

de un hombre apasionado por las mujeres que no respeta ninguna ley divina o humana.

Por otro lado, los dos momentos más representativos de la literatura española y sus autores y obras más destacadas son:

- Siglos de Oro de la literatura española (siglos XVI y XVII): Lope de Vega (*Fuenteovejuna*) y Calderón de la Barca (*La vida es sueño*); novela picaresca (el *Lazarillo de Tormes*); literatura religiosa, Santa Teresa de Jesús y San Juan de la Cruz; poesía, Garcilaso de la Vega, Góngora y Quevedo.
- Siglo XX: En la Generación del 98 destacan Antonio Machado, Valle-Inclán y Miguel de Unamuno; en la Generación de 1914, José Ortega y Gasset; en la Generación del 27 su máximo exponente es Federico García Lorca, con la obra *La casa de Bernarda Alba*; también Rafael Alberti, Miguel Hernández y Vicente Aleixandre; y los años de la posguerra Camilo José Cela, con *La colmena*; Carmen Laforet con *Nada*; Ana María Matute con *Los hijos muertos* y Miguel Delibes con *El camino*. También podemos citar a autores que escriben en las otras lenguas de España: Rosalía de Castro con *Follas Novas*, Bernardo Atxaga con *Obabakoak* y Mercè Rodoreda con *La plaça del Diamant*.

La **música española** tiene una larga tradición. Entre sus representantes más destacados podemos citar:

- Manuel de Falla: su obra más conocida es *El amor brujo*. Se le considera uno de los compositores españoles de música clásica más importantes de la primera mitad del siglo XX, junto a Isaac Albéniz, Enrique Granados y Joaquín Rodrigo que compuso el *Concierto de Aranjuez*.

- Montserrat Caballé, Plácido Domingo, Alfredo Kraus, Josep Carreras: soprano y tenores españoles, de fama internacional.
- Joan Manuel Serrat y Alejandro Sanz son cantautores; Miguel Bosé o Enrique y Julio Iglesias son cantantes con gran proyección en EE.UU. e Hispanoamérica

España es uno de los países hispanohablantes que más premios Grammy latinos ha recibido en los últimos quince años.

En cuanto al **cine español**, varios profesionales españoles han sido premiados. Concretamente, han conseguido un Óscar: los directores Luis Buñuel, José Luis Garci, Fernando Trueba, Pedro Almodóvar y Alejandro Amenábar; los actores Javier Bardem y Penélope Cruz; los técnicos Juan de la Cierva, Víctor González, Ignacio Vargas y Ángel Tena; directores artísticos o de fotografía como Gil Parrondo, Néstor Almendros entre otros.

Antonio Banderas es el primer actor español nominado a los Globos de Oro, a los Premios Tony y a los Premios Emmy, en 2015 recibió el Goya de Honor de la Academia de Cine de España y en 2019 el premio al mejor actor en el Festival Internacional de Cine de Cannes.

España gestiona teatros, auditorios nacionales y compañías nacionales artísticas a través de su Ministerio de Cultura y Deporte como:

- el Ballet Nacional de España ofrece diversos estilos de baile;
- la Orquesta y Coro nacionales: música sinfónico-coral que promociona la música clásica desde diversas perspectivas;
- la Compañía Nacional de Teatro Clásico, cuya principal misión es recuperar, preservar, producir y difundir el patrimonio teatral anterior al siglo XX.

## **Arquitectura y artes plásticas**

España tiene un rico patrimonio. La UNESCO ha reconocido 47 bienes españoles como Patrimonio de la Humanidad, colocando a España en el tercer país con más bienes reconocidos, por detrás de Italia (54) y China (53).

En 1984 España incorporó los primeros cinco bienes a la lista de Patrimonio de la Humanidad: la Alhambra y el Generalife (Granada, siglos X-XIV); la Catedral de Burgos (siglo XIII); la Mezquita de



Fig. 19: *Las meninas*, de Velázquez.

Córdoba (siglos VIII-XIII); el Monasterio y Sitio de El Escorial (Madrid, siglo XVI), y el Parque Güell, el Palacio Güell y la Casa Milà en Barcelona (Barcelona, siglo XX). Posteriormente, se han incorporado la Cueva de Altamira y el arte rupestre paleolítico del norte de España (Asturias, Cantabria y País Vasco); el Acueducto de Segovia y el conjunto arqueológico de Mérida (de época romana); la fachada de la Natividad y la cripta de la Sagrada Familia de Gaudí (Barcelona, siglos XIX-XXI), entre otros.

Otro de los bienes españoles declarado Patrimonio de la Humanidad es el Camino de Santiago, una de las rutas artístico-religiosas europeas más importantes.

El Patrimonio Nacional es el organismo público responsable del cuidado y mantenimiento de los bienes artísticos que actualmente pertenecen al Estado español. Es un organismo que pone a disposición de los ciudadanos el patrimonio histórico-artístico con fines culturales, científicos y docentes.

Algunos pintores, obras y museos españoles de fama internacional son:

Artista	Obra	Museo donde se puede encontrar parte de su obra en España
Francisco de Zurbarán (1598-1664)	<i>San Francisco en oración</i>	Museo del Prado (Madrid)
Diego Rodríguez de Silva y Velázquez (1599-1660)	<i>Las meninas</i>	Museo del Prado (Madrid)
Francisco de Goya (1746-1828)	<i>Fusilamientos del 3 de mayo, las Majas</i>	Museo del Prado (Madrid)

Joaquín Sorolla (1863-1923)	<i>Paseo a orillas del mar</i>	Casa Museo Sorolla (Madrid)
Pablo Picasso (1881-1973)	<i>Guernica</i>	Museo Reina Sofía (Madrid)
Joan Miró (1893-1983)	Logotipo de Turespaña, Mural del Palacio de Congresos de Madrid	
Salvador Dalí (1904-1989)	<i>El enigma sin fin</i>	Museo Reina Sofía (Madrid)
Antonio López (1936)	<i>Madrid desde Capitán Haya</i>	Museo Reina Sofía (Madrid)

Fig. 20: Pintores, obras y museos españoles de proyección internacional

Además de los museos nacionales del Prado y Reina Sofía, hay otros muy conocidos internacionalmente: el Museo Picasso, en Barcelona; el Museo Thyssen-Bornemisza, en Madrid, y el Museo Guggenheim de Bilbao.



Fig. 21: Mural del Palacio de Congresos de Madrid. Joan Miró.

## Ciencia y tecnología

España tuvo una época de esplendor de la ciencia en la Edad Media, con los trabajos de la Escuela de Traductores de Toledo, los realizados en Córdoba, o los adelantos en especialidades como la navegación y astrología, en la época imperial. En el primer tercio del siglo XX, destacaron Ramón y Cajal, Severo Ochoa, Gregorio Marañón, y en el último tercio del siglo XX y principios del siglo XXI, destacan en medicina Valentín Fuster o la familia Barraquer; en psiquiatría, Luis Rojas Marcos; en bioquímica y biología molecular, Margarita Salas, etc.

La Agencia Estatal Consejo Superior de Investigaciones Científicas (CSIC), la mayor institución pública dedicada a la investigación en España y la tercera de Europa, tiene como objetivo principal desarrollar y promover investigaciones para conseguir el progreso científico y tecnológico.

España y sus empresas ocupan hoy un lugar destacado en la aplicación de las nuevas tecnologías de la información y la comunicación. Tiene numerosas infraestructuras, centros de investigación y empresas líderes en la aplicación de estas tecnologías en sectores tan diversos como el medioambiente, la salud, la navegación, la exploración espacial y la automoción.

En España se han creado numerosos parques tecnológicos u observatorios astronómicos, entre los que destaca la Estación de Seguimiento de Satélites de Villafranca del Castillo, convertida ahora en la Agencia Espacial Europea (ESA).

### **Acontecimientos relevantes en la historia de España (1252 - 2014)**

Algunos de los acontecimientos de la **historia de España** más conocidos internacionalmente desde el s. XIII hasta la actualidad:

Fecha	Denominación	Descripción
1252	1252	Alfonso X convierte Toledo en referente de la cultura medieval, siendo llamada la ciudad de las tres culturas: la hebrea, la musulmana y la cristiana.
1492	1492	Cristóbal Colón descubre América. Los Reyes Católicos conquistan Granada. Se publica la primera gramática de la lengua castellana.
1519	1519	Magallanes y Juan Sebastián Elcano inician la primera vuelta al mundo.
Siglos XVI - XVII	Siglo de Oro del Imperio español	Fue el primer imperio con grandes extensiones de territorio no unidas por tierra en todos los continentes, que incluía los territorios de América, del Pacífico, de Italia y de la Europa central. Hasta el siglo XVIII, tuvo estructura territorial de



		<p>virreinos y finalizó en 1898, con la pérdida de Cuba y Filipinas.</p> <p>Los reinados más importantes de este período son los de Carlos I y Felipe II. A Carlos I se le considera el primer rey de España, porque con él se unificaron los reinos españoles. Felipe II gobernó la mayor extensión de territorios del mundo por la unificación de los Reinos de España y Portugal y sus respectivos territorios en América y Asia.</p>
1705 - 1715	Guerra de Sucesión	<p>Al morir Carlos II, el último rey de la dinastía de los Austria, sin heredero, se inicia una guerra entre la casa Austria y los Borbones.</p> <p>Ganaron los últimos y Felipe de Anjou fue coronado como Felipe V.</p>
1808 - 1814	Guerra de Independencia	<p>Guerra de los españoles contra la invasión francesa y el rey francés José Bonaparte, hermano de Napoleón Bonaparte. Cuando termina la guerra, Fernando VII vuelve a ser rey de España.</p>
1895 - 1898	Guerra de Cuba o Desastre del 98	<p>España y los Estados Unidos se enfrentaron en 1898 en La Guerra de Cuba o Desastre del 98. España perdió la guerra y sus últimas posesiones coloniales, la isla de Cuba, que se proclamó república independiente y Puerto Rico, Filipinas y Guam pasaron a ser dependencias</p>

		coloniales de Estados Unidos.
1936 - 1939	Guerra Civil	La guerra civil española fue un conflicto social, político, bélico y económico, entre los partidarios de la II República, legalmente constituida en 1931 (los republicanos), y los sublevados liderados por gran parte del alto mando militar (los nacionales).
1939 - 1975	Franquismo	Francisco Franco gana la guerra Civil y se convierte en Jefe del Estado español hasta su muerte. España está aislada hasta el inicio de la Guerra fría por el rechazo internacional a la dictadura. La dictadura de Franco se caracteriza por el nacionalismo español excluyente, el catolicismo y el anticomunismo.
1975 - 1982	Transición española	La Transición española es el periodo comprendido entre la muerte de Francisco Franco (20 de noviembre de 1975) y las elecciones democráticas de 1982. El periodo de transición fue liderado por Adolfo Suárez y el partido Unión de Centro Democrático. Las elecciones de 1982 fueron ganadas por el Partido Socialista Obrero Español (PSOE).
1978	Referéndum sobre la Constitución	El día 6 de diciembre de 1978 se celebra el primer referéndum de la democracia española para votar la Constitución. Hubo

		una participación superior al 66% y fue ratificada por cerca del 88 % de los votantes.
1986	Entrada de España en la CEE	El Tratado de Adhesión de España a la Comunidad Económica Europea (CEE), firmado en junio de 1985, entra en vigor el 1 de enero de 1986. España comienza una nueva etapa de transformación económica e institucional, por la integración europea: miembro de la zona euro (1 de enero de 1999), del espacio Schengen (26 de marzo de 1995) y está presente en las instituciones europeas como Consejo, Comisión Europea, Parlamento Europeo (tiene 54 representantes), Banco Central Europeo, etc.
1992	Celebraciones	En el año 1992 se celebran las Olimpiadas de Barcelona, el Quinto Centenario de la llegada de Colón a América, la Exposición Universal de Sevilla y la Primera Cumbre Iberoamericana de jefes de Estado y de Gobierno; Madrid es la Ciudad Europea de la Cultura y se inaugura el tren de Alta Velocidad Española (AVE).
2014	Monarquía	Felipe VI se convierte en rey de España, sucediendo a su padre, Juan Carlos I.

## Fiestas, celebraciones y folclore

Algunas de las fiestas más conocidas internacionalmente, su fecha y sus símbolos son:

Fiestas	Fecha y localidad	Símbolos relacionados con las fiestas
Navidades	Se celebran entre el 24 de diciembre y el 6 de enero. En toda España.	<b>Símbolos u objetos:</b> belén o nacimiento y árbol de Navidad; cabalgata de Reyes. <b>Tradiciones:</b> tomar las uvas la noche del 31 de diciembre; colocar los zapatos en la víspera de Reyes el 5 de enero (víspera de Reyes) para recibir regalos. <b>Alimentos y bebidas:</b> turrón, mazapán, polvorones, cava. <b>Música:</b> villancicos.
Carnavales	Se celebran en febrero en toda España, pero los más conocidos son los de Tenerife y Cádiz.	<b>Símbolos y trajes:</b> disfraces o vestidos de concurso, máscaras. <b>Tradiciones:</b> desfiles, concursos, bailes. <b>Música:</b> chirigotas en Cádiz.
Fallas de Valencia	Se celebran en el mes de marzo, por la fiesta de San José (19 de marzo).	<b>Símbolos u objetos:</b> Fallas, ninots. <b>Tradiciones:</b> quemar las fallas, ofrenda floral a la Virgen.
Semana Santa	Se suele celebrar en los meses de marzo o abril. En toda España, pero la más famosa es la de Andalucía.	<b>Símbolos u objetos:</b> pasos, traje de nazareno. <b>Tradiciones:</b> procesiones religiosas. <b>Música:</b> marcha procesional.
Feria de Abril de Sevilla	Se celebra en Sevilla, normalmente en el mes de abril.	<b>Objetos:</b> guitarra, castañuelas, traje y baile de sevillana. <b>Tradiciones:</b> bailes en las casetas, desfile de caballos y carros con los trajes tradicionales.

		<b>Música y baile:</b> sevillanas.
<b>Sant Jordi</b>	Se celebra el 23 de abril en Cataluña y Baleares.	<b>Objetos:</b> rosas y libros. <b>Tradiciones:</b> regalar una rosa y un libro.
<b>Romería del Rocío</b>	Se celebra 50 días después de la Pascua, en torno al mes de mayo. Almonte (Huelva).	<b>Objetos:</b> carros, guitarra, castañuelas, traje de rociero. <b>Tradiciones:</b> hacer la peregrinación hasta la ermita del Rocío en carros con caballos (también se puede hacer andando). En los descansos y por la noche, se bailan sevillanas. <b>Música y baile:</b> sevillanas y salve.
<b>Noche de San Juan</b>	Se celebra la noche del 24 de junio en toda España.	<b>Tradiciones:</b> encender hogueras con objetos antiguos (madera, papel...) y saltar por encima para demostrar valor y habilidad, y recibir lo nuevo que está por venir.
<b>Sanfermines</b>	Se celebran en julio, con motivo de las fiestas de San Fermín, en Pamplona (Comunidad de Navarra).	<b>Objetos y traje:</b> pañuelo y fajín rojo, traje blanco. <b>Tradiciones:</b> correr los encierros delante de los toros que van a participar por la tarde en las corridas, bailes populares. <b>Música y baile:</b> jota navarra.
<b>La tomatina</b>	Se celebra el último miércoles del mes de agosto en la localidad de Buñol (Comunidad Valenciana).	<b>Tradiciones:</b> durante la semana de fiestas de la localidad, entre otras tradiciones, hay un día en el que los participantes (en su mayoría jóvenes) se tiran tomates los unos a los otros.

Fig. 24: Fiestas tradicionales de España de repercusión internacional

En España también se celebran otros días festivos importantes que aparecen en el calendario laboral aprobado anualmente en cada comunidad.

Cada una de las regiones y zonas de España tiene un rico **folclore**, que es la huella de las culturas de su historia (celta, romana, cristiana, musulmana...). En el folclore popular cabe destacar:

- la **jota**, baile típico que está presente en casi toda España;
- el **flamenco**, declarado Patrimonio Cultural Inmaterial de la Humanidad en 2010. Entre las figuras más conocidas del flamenco se encuentra el cantaor Camarón de la Isla, el compositor y guitarrista Paco de Lucía y la bailaora Sara Baras;
- la sardana (Cataluña);
- la muñeira (Galicia).

Los instrumentos musicales típicos del folclore español son: la guitarra, las castañuelas, la gaita, la dulzaina, el *txistu* y el tamboril.

Por otro lado, **el toreo o corridas de toros** es un espectáculo que nació en el siglo XII. Se trata de la fiesta en la que se lidian toros bravos a pie o a caballo en un lugar denominado «plaza de toros». También se practica el toreo en Portugal, en el sur de Francia y en diversos países de Hispanoamérica como Colombia, Costa Rica, Ecuador o México.



Fig. 25: carteles de fiestas tradicionales de España de repercusión internacional

### Acontecimientos culturales y deportivos

En España se celebran todos los años acontecimientos culturales de gran relevancia, como:

- Los Premios Princesa de Asturias, concedidos anualmente por la Fundación Princesa de Asturias para promover valores

científicos, culturales y humanísticos que son patrimonio universal.

- Los Premios Cervantes, equivalente al Premio Nobel de las letras hispánicas, premian la obra literaria completa en español de un autor español o hispanoamericano. El primer premio se concedió a Jorge Guillén en 1976
- El Premio Nacional de las Letras Españolas, concedido anualmente por el Ministerio de Cultura y Deporte para premiar el conjunto de la obra literaria de un escritor español, en cualquiera de las lenguas de España.
- Ferias del Libro: se celebran en toda España, normalmente en la primavera, en torno al Día del Libro, el 23 de abril. Su objetivo es la difusión y promoción de los libros y la lectura en España. El sector editorial en España es la principal industria cultural.
- Los Premios Goya, concedidos por la Academia de las Artes y las Ciencias Cinematográficas de España, premian a los mejores profesionales de cada una de las especialidades técnicas y creativas del cine.
- Festivales de cine: los más conocidos son los de San Sebastián, Sitges, Málaga y Valladolid.
- Festivales de teatro clásico: normalmente se celebran en verano. Los teatros más famosos son el Corral de las Comedias de Almagro, el Teatro Romano de Mérida y el Teatre Grec de Barcelona.
- Feria Internacional de Arte Contemporáneo (ARCO), se celebra anualmente en Madrid desde 1981.

Hasta la fecha, los españoles que han recibido un Premio Nobel son:

Año	Nombre	Especialidad
1904	José Echegaray	Literatura
1906	Santiago Ramón y Cajal	Fisiología y Medicina
1922	Jacinto Benavente	Literatura
1956	Juan Ramón Jiménez	Literatura

1959	Severo Ochoa	Fisiología y Medicina
1977	Vicente Aleixandre	Literatura
1989	Camilo José Cela	Literatura
2010	Mario Vargas Llosa	Literatura

En España tienen mucha importancia los campeonatos de Liga y de Copa del Rey de fútbol y baloncesto; la Vuelta ciclista a España, así como la participación de los deportistas españoles en campeonatos europeos, mundiales o Juegos Olímpicos.

Algunos de los deportistas más conocidos internacionalmente son: Rafael Nadal (tenis); Pau y Marc Gasol (baloncesto); Fernando Alonso (automovilismo); Miguel Induráin (ciclismo); las selecciones nacionales masculinas de fútbol y baloncesto; Edurne Pasabán (montañismo); Mireia Belmonte y Gemma Mengual (natación); Carolina Marín (bádminton).



El proyecto **Marca España** tiene como objetivo promocionar la imagen de España, tanto en el interior como en el exterior, y que ofrece información sobre los éxitos de España y de los españoles con influencia internacional.

Los Embajadores Honorarios de la **Marca España 2020** son: LaLiga (Relaciones Internacionales), Ana Botín (Gestión Empresarial), ONCE (Acción social), Isabel Coixet (Arte y Cultura), Red de Paradores (Turismo y Gastronomía), Carolina Marín (Deportes), Francisco Mojica (Ciencia e Innovación) y José Luis Bonet (Acreditación Extraordinaria).

## Preguntas para la tarea 4

**4001** Los personajes principales de la novela el *Quijote* son Don Quijote y...

- a) Don Juan.
- b) Sancho Panza.
- c) El Cid.

**b**

[Ver respuesta](#)



---

**4002** ¿Cuál de las siguientes obras es una novela picaresca?

- a) Fuenteovejuna.   b) La vida es sueño.   c) Lazarillo de Tormes.

**c**

*Ver respuesta*

---

**4003** ¿Cuál de estas tres obras literarias es de Federico García Lorca?

- a) *El Quijote*.   b) *El Cantar de Mio Cid*.  
c) *La casa de Bernarda Alba*.

**c**

*Ver respuesta*

---

**4004** ¿Cuál de los siguientes escritores pertenece a la llamada Generación del 98?

- a) Miguel Delibes.   b) Antonio Machado.  
c) Federico García Lorca.

**b**

*Ver respuesta*

---

**4005** *El Concierto de Aranjuez* es una composición de...

- a) Manuel de Falla.   b) Isaac Albéniz.   c) Joaquín Rodrigo.

**c**

*Ver respuesta*

---

**4006** ¿Cuál es la profesión de Luis Rojas Marcos?

- a) Cantautor.   b) Psiquiatra.   c) Actor.

**b**

*Ver respuesta*

---

**4007** El Ballet Nacional de España realiza...

- a) danza clásica.   b) danza contemporánea.  
c) distintos estilos de danza.

**c**

*Ver respuesta*

---

**4008** ... es una científica española reconocida mundialmente.

- a) Montserrat Caballé.   b) Ana María Matute.  
c) Margarita Salas.

**c**

*Ver respuesta*

---

**4009** Uno de los tenores españoles más famosos es...

- a) Alfredo Kraus.   b) Alejandro Sanz.   c) David Bisbal.

**a**

*Ver respuesta*

---

**4010** ¿En qué ciudad de España hay una mezquita que es patrimonio de la humanidad?

- a) Santiago de Compostela.   b) Madrid.   c) Córdoba.

**c**

*Ver respuesta*

---

**4011** ¿En qué ciudad de España se encuentra La Alhambra, que es patrimonio de la humanidad?

- a) En Sevilla.   b) En Córdoba.   c) En Granada.

**c**

*Ver respuesta*

---

**4012** ¿En qué ciudad se encuentra el monumento *La Sagrada Familia* de Gaudí?

- a) En Barcelona.   b) En Granada.   c) En Madrid.

**a**

*Ver respuesta*

---

**4013** Francisco de Goya es un famoso... español.

- a) pintor   b) músico   c) escritor

**a**

*Ver respuesta*

---

**4014** ¿Qué fiestas populares se celebran en Valencia a mediados de marzo?

- a) La Romería del Rocío.   b) Los Sanfermines.   c) Las Fallas.

**c**

*Ver respuesta*

---

**4015** Paco de Lucía fue un famoso...

- a) científico.   b) guitarrista.   c) pintor.

**b**

*Ver respuesta*

---

**4016** ¿Cuál de estas manifestaciones folclóricas es patrimonio cultural inmaterial de la humanidad?

- a) El flamenco.   b) La jota.   b) La sardana.

**a**

*Ver respuesta*

---

**4017** ¿Cuál es la profesión de Alejandro Amenábar?

- a) Cantante.   b) Actor.   c) Director de cine.

**c***Ver respuesta*

---

**4018** ¿Cuál de estos instrumentos musicales es típico del folclore español?

a) El violín. b) La gaita. c) El acordeón.

**b***Ver respuesta*

---

**4019** La principal industria cultural de España es...

a) las artes escénicas. b) el sector editorial. c) la música.

**b***Ver respuesta*

---

**4020** El Corral de las Comedias de Almagro, el Teatro Romano de Mérida y el Teatre Grec de Barcelona celebran sus festivales en...

a) verano. b) primavera. c) otoño.

**a***Ver respuesta*

---

**4021** ¿Cuál de los siguientes personajes ha recibido el premio Nobel de literatura?

a) Josep Carreras. b) Pablo Picasso. c) Vicente Aleixandre.

**c***Ver respuesta*

---

**4022** ¿Quién fue presidente de Gobierno durante la Transición española?

a) Felipe González. b) Adolfo Suárez. c) José María Aznar.

**b**[Ver respuesta](#)

---

**4023** Gemma Mengual ha sido una de las mejores ... españolas de todos los tiempos.

a) nadadoras. b) escaladoras. c) tenistas .

**a**[Ver respuesta](#)

---

**4024** ¿Qué toman los españoles la noche del 31 de diciembre para celebrar el cambio de año?

a) Lentejas. b) Uvas. c) Aceitunas.

**b**[Ver respuesta](#)

---

**4025** ¿En qué provincia se celebra la romería de El Rocío?

a) En Barcelona. b) En Huelva. c) En Sevilla.

**b**[Ver respuesta](#)

---

**4026** ¿Cuál de los siguientes monumentos es patrimonio de la humanidad?

a) La Catedral de Burgos. b) El Palacio Real de Madrid.  
c) La Catedral de Granada.

**a**[Ver respuesta](#)

---

**4027** ¿Qué escritor pertenece a la generación del 98?

a) Miguel de Unamuno. b) José Ortega y Gasset.  
c) Ana María Matute.

**a***Ver respuesta*

---

**4028** ¿Qué tres culturas convivieron en la España medieval?

- a) La cristiana, la judía y la musulmana.
- b) La fenicia, la judía y la musulmana.
- c) La griega, la cristiana y la judía.

**a***Ver respuesta*

---

**4029** El 6 de diciembre se celebra en España...

- a) el Día de la Constitución.    b) la llegada de Colón a América.
- c) el Día del Libro.

**a***Ver respuesta*

---

**4030** ¿En qué ciudad española está el acueducto considerado patrimonio de la humanidad?

- a) En Mérida.    b) En Sevilla.    c) En Segovia.

**c***Ver respuesta*

---

**4031** ¿Quién recibió el Premio Nobel de Fisiología y Medicina en 1959?

- a) Santiago Ramón y Cajal.    b) Camilo José Cela.
- c) Severo Ochoa.

**c***Ver respuesta*

---

**4032** El Cervantes es un premio que se concede a... de España e Hispanoamérica.

- a) actores    b) escritores    c) pintores

**b**[Ver respuesta](#)

---

**4033** Los Premios Goya están relacionados con...  
a) el cine. b) la literatura. c) la pintura.

**a**[Ver respuesta](#)

---

**4034** ¿Qué premios promueven en España los valores científicos, culturales y humanísticos que son patrimonio universal?  
a) Los Premios Cervantes. b) Los Premios Princesa de Asturias.  
c) Los Premios Goya.

**b**[Ver respuesta](#)

---

**4035** ¿En qué año terminó la Guerra Civil española?  
a) 1939. b) 1936. c) 1898.

**a**[Ver respuesta](#)

---

**4036** El escritor Miguel de Cervantes nació en...  
a) La Mancha. b) Madrid. c) Alcalá de Henares.

**c**[Ver respuesta](#)

---

## TAREA 5. SOCIEDAD ESPAÑOLA

## Identificación personal y trámites administrativos



En España, las personas tienen un nombre, que puede ser simple o compuesto, y dos apellidos. Generalmente, el primero es el primer apellido del padre y el segundo el primer apellido de la madre, aunque los padres pueden decidir otro orden.

Algunos documentos importantes en España son:

- el **Documento Nacional de identidad** (DNI). Es obligatorio para los españoles mayores de 14 años. Tiene un número de identificación con una letra al final que sirve también como Número de Identificación Fiscal (NIF);
- el **pasaporte**. Es el documento oficial español para poder viajar a países que no pertenecen a la Unión Europea o que no forman parte del espacio Schengen;
- el **libro de familia**. Es el documento que se entrega a un matrimonio al casarse y en él aparece la información de la pareja y de sus hijos, si los tienen; los trámites se realizan en el Registro Civil;
- el **Certificado de Nacimiento**, es el documento que muestra cuándo y dónde nace alguien y se obtiene en el Registro Civil (Ministerio de Justicia);
- el **número de la Seguridad Social**, que recibe una persona cuando empieza a trabajar, cotizando por ello en la Seguridad Social, este número se obtiene en la Tesorería General de la Seguridad Social;
- el **informe de vida laboral**, documento que muestra la cotización a la Seguridad Social y toda la trayectoria profesional;
- la **tarjeta sanitaria**, es la que identifica a una persona para ser atendida en la Sanidad pública española, para pedirla es necesario estar empadronado en el lugar de residencia, estar afiliado al sistema de la Seguridad Social y tener el número de la Seguridad Social, una vez conseguidos todos estos documentos se solicita en los Centros de Atención e



Información de la Seguridad Social (CAISS) y se accede al centro de salud cercano a la vivienda;

- el **carné o permiso de conducir**, sirve para conducir legalmente por España y lo pueden conseguir los mayores de 18, para obtenerlo hay que aprobar un examen teórico y práctico, presentar un informe de aptitud psicofísica, el DNI o Pasaporte en vigor y una fotografía;
- el **certificado de empadronamiento**, muestra el lugar de residencia. Para empadronarse, se debe tener un domicilio (contrato de alquiler o documento de propiedad) y presentar un documento original de identidad (Pasaporte, Tarjeta de Identificación de Extranjero...) en el Padrón Municipal del municipio donde viva.

En los documentos oficiales, aparecen normalmente los siguientes datos: nombre y apellidos; DNI (en el caso de los extranjeros **NIE** - Número de Identidad de Extranjero o pasaporte); sexo (hombre-H o mujer-M); domicilio (dirección donde vive una persona, que incluye calle, número de portal, piso y puerta, código postal o CP, localidad y provincia); lugar y fecha de nacimiento; teléfono y correo electrónico.



Los extranjeros que quieran residir en España deben realizar los trámites necesarios para obtener la tarjeta de residencia (el NIE). En el caso de que quieran obtener la nacionalidad española deben realizar todos los trámites establecidos, y si el expediente resulta favorable, obtendrían el DNI.

Los trámites para la obtención de los distintos documentos se realizan en:

- **Ministerio de Justicia**. En el Registro Civil se tramitan las inscripciones de los recién nacidos o se registran los matrimonios así como los trámites para la obtención de la nacionalidad.
- **Ministerio del Interior**. En las comisarías de policía se realiza la expedición de DNI y pasaporte de forma presencial.
- **Consejerías de Sanidad** de las comunidades autónomas o Seguridad Social: se obtiene la tarjeta sanitaria y el número de la Seguridad Social.

En España, **los matrimonios** pueden ser religiosos o civiles. El registro como pareja de hecho es una alternativa para muchos ciudadanos que no quieren casarse.

**Las familias** pueden ser monoparentales, cuando solo hay una persona al frente de la misma, pudiendo ser la madre o el padre; familia formada por una pareja sin hijos o con menos de dos; o familia numerosa, cuando una pareja tiene tres o más hijos.

En España se permite el matrimonio de dos personas de distinto o del mismo sexo.

En España está permitido el divorcio. En caso de divorcio, está regulado la custodia de los hijos y la responsabilidad económica.

Los poderes públicos deben asegurar la protección social, económica y jurídica de la familia, por lo que se reconocen los siguientes derechos:

- permisos laborales: baja maternal de 16 semanas, permiso de lactancia, permiso de paternidad o reducción de la jornada de trabajo por estar al cargo de hijos menores;
- ayudas fiscales a las familias: desgravación por hijos de la Declaración de la Renta y otras ayudas nacionales y autonómicas.

## La vivienda

En España hay diferentes tipos de vivienda, según el lugar (zona urbana o zona rural) y la situación económica de las personas. El tipo de residencia más popular es el piso en un edificio de viviendas. Otra modalidad es la vivienda unifamiliar, chalé o casa adosada a otras viviendas, con servicios comunes.

Según las últimas estadísticas, alrededor del 78,2 % de los españoles es propietario de la vivienda, de los cuales se calcula que el 28,8% está pagando una hipoteca o préstamo bancario para comprarla. Por otro lado, el porcentaje de españoles que alquilan la vivienda se acerca al 14,3%.

También existen viviendas de protección oficial, que tienen un precio limitado y generalmente están subvencionadas por la Administración local o autonómica.

En las comunidades de vecinos hay normas básicas de comportamiento social, por ejemplo: respetar las normas de la

comunidad; pagar los gastos de la comunidad; no molestar a los demás vecinos con ruidos, sobre todo a partir de las 22:00; cuidar los espacios comunes.

### **Animales domésticos**

En España muchas personas tienen animales domésticos en casa, en su mayoría, perros, gatos y pájaros. Los animales se pueden comprar o adoptar.



Los propietarios de mascotas deben registrar su mascota –sobre todo perros– en el ayuntamiento local y ponerle un microchip electrónico; mantenerla sana; vacunarla y llevarla a revisiones; recoger cualquier excremento de su mascota de vías públicas y jardines; respetar las medidas de seguridad obligatorias en la calle (correa, bozal, etc.) y tenerla asegurada.

### **Comidas y bebidas**

La gastronomía de España es muy rica y variada. Las diversas regiones del país tienen sus propios platos típicos, resultado de la variedad cultural y climática.

España tiene grandes cocineros, entre otros, los catalanes Ferran Adrià, Carme Ruscalleda y los hermanos Roca; los vascos Juan Mari Arzak, Pedro Subijana y Martín Berasategui, el asturiano José Andrés y los madrileños David Muñoz y Paco Roncero.

Algunas de las comidas o bebidas españolas más conocidas internacionalmente son la paella (arroz, pollo, mariscos, judía blanca, azafrán...), la tortilla de patatas (huevos, patata, cebolla), los churros (harina, agua y aceite), el gazpacho (tomate, pepino, pimiento, ajo...) o la sangría (vino, frutas, refrescos...). Por otro lado, también son conocidos productos típicos como aceite, diversas frutas y verduras, marisco y pescado, productos ibéricos de cerdo (jamón, lomo, chorizo); dulces como turrón, mazapanes, roscón de Reyes y pestiños; bebidas como vino, cava y sidra, etc.

Las regiones más conocidas por sus denominaciones de origen (D.O.) son: La Rioja, Ribera del Duero y Jerez, para los vinos; Principado de Asturias, para la sidra; Cataluña, para los cavas; Andalucía y Castilla-La Mancha, para el aceite; Extremadura, Andalucía y Castilla y León, para los productos ibéricos.



Fig. 31: Barra con pinchos en el País Vasco

El aperitivo, que se toma en bares o restaurantes antes de comer, tiene una gran importancia en la gastronomía española. Se llama de forma diferente según tamaño, presentación u origen: tapa, banderilla o pincho, ración...

Los horarios de las comidas en España son distintos según el día de la semana y las costumbres de cada familia, pero se podría decir que el desayuno es de 7:30 a 8:30, la comida de 14:00 a 15:30 y la cena de 21:00 a 22:00 horas.

En los establecimientos públicos (bares y restaurantes), una persona puede elegir una ración; un plato combinado, en el que hay ensalada, patatas fritas y carne, pescado o huevos; un menú del día de tres platos entre una selección fija, con pan, bebida y postre; o comer a la carta (el cliente elige cualquier plato de la carta). En cada caso el precio y la presentación varían.

En los alimentos y bebidas aparece su fecha de consumo preferente –fecha en la que debería consumirse– y la fecha de caducidad –a partir de esta fecha no se debería consumir–. Por otro lado, los alimentos pueden presentarse frescos, envasados en conservas o congelados.

### **Calendario: días festivos y horarios**

**Calendario escolar:** comienza en septiembre y termina en el mes de junio. Cada comunidad autónoma decide las fechas de inicio y finalización de las clases.

**Calendario laboral:** comienza en enero y termina en diciembre de cada año. En él aparecen las fiestas nacionales, autonómicas y locales, civiles y religiosas.

Las principales fiestas de España: son 1 de enero, Año Nuevo; Viernes Santo; 15 de agosto, Asunción de la Virgen; 12 de octubre, Fiesta Nacional de España; 1 de noviembre, Todos los Santos; 6 de diciembre, Día de la Constitución española; 8 de diciembre, la Inmaculada Concepción y 25 de diciembre, Navidad.

Otras fiestas nacionales que las comunidades autónomas pueden sustituir por fiestas autonómicas son: 6 de enero, Epifanía del Señor; 19 de marzo, San José; Jueves Santo; 25 de julio, Santiago Apóstol. Además, cada localidad debe determinar dos días adicionales de fiesta oficial.

Los periodos vacacionales más comunes, que coinciden con las vacaciones escolares, son las Navidades (del 24 de diciembre al 6 de enero), la Semana Santa (en torno a finales del mes de marzo o principios de abril), y el verano (entre los meses de julio y agosto)

El horario de España es GMT/UTC + 1 hora en invierno o + 2 horas en verano, excepto en Canarias, que es una hora menos. Los horarios pueden variar según los establecimientos. Los centros educativos tienen normalmente un horario de 9:00 a 17:00 horas de lunes a viernes; los comercios y establecimientos como los estancos y las farmacias abren de lunes a sábado y tienen un horario aproximado de 10:00 a 20:00 horas, con una pausa para la comida. Estos horarios pueden variar en invierno y verano para dar mayor atención.

## Educación



Fig. 33: Ministerio de Educación y Formación Profesional, calle Alcalá, Madrid

La educación es un derecho de los ciudadanos; es obligatoria y gratuita (excepto libros y materiales educativos) desde los 6 hasta los 16 años, lo que se llama **educación básica española**.

La Ley Orgánica para la Mejora Educativa (LOMCE) recoge el derecho de los padres, madres y tutores legales a elegir el tipo de educación y el centro para sus hijos, en el marco de los principios constitucionales.

También regula la organización y funcionamiento de los centros y promueve la colaboración entre la familia y la escuela, para una

mayor participación y responsabilidad de los alumnos y de los padres en el funcionamiento de los centros.

## Resumen del sistema educativo español

Educación Infantil	No es obligatoria Se divide en dos ciclos, el primero de 0 a 3 años y el segundo de 3 a 6 años y este último es gratuito.
Educación Primaria	Es obligatoria y gratuita. Es la primera etapa obligatoria de los 6 a los 12 años.
Educación Secundaria Obligatoria	<b>ESO:</b> es la segunda y última etapa obligatoria y se cursa de los 12 a los 16 años.
Educación Secundaria no Obligatoria	<b>Bachillerato:</b> dura dos cursos académicos, que se cursan entre los 16 y los 18 años. Este título permite el acceso a las distintas enseñanzas de educación superior. <b>Formación Profesional Básica</b> (FP): se puede acceder a ella entre los 15 y los 17 años si se ha superado el primer ciclo de la Educación Secundaria Obligatoria (hasta el tercer curso). <b>Formación Profesional de grado medio:</b> para poder acceder es necesario tener el título de Graduado en Educación Secundaria Obligatoria.
Enseñanza universitaria	Para acceder se requiere, además del título de Bachillerato, la superación de una prueba de Evaluación

para el acceso a la Universidad (EVAU)  
Las enseñanzas universitarias se dividen en 3 ciclos:

**Grado:** formación general orientada al ejercicio de actividades de carácter profesional. Se obtiene el Graduado, consta de como mínimo 240 créditos y una duración de unos 4 años.

**Máster:** formación avanzada orientada a la especialización académica o profesional. El Máster Universitario consta de entre 60 y 120 créditos, según la duración sea de 1 o 2 años.

**Doctorado:** formación avanzada en técnicas de investigación. Se obtiene el título de Doctor tras superar un periodo de formación e investigación así como tras la elaboración y presentación de la Tesis doctoral.

**Enseñanzas de régimen Especial: Enseñanzas artísticas, deportivas y de idiomas.**

**Enseñanzas artísticas:** de música, danza, arte dramático, conservación y restauración de bienes culturales, diseño, artes plásticas... en ciclos formativos de grado elemental, medio o superior según la categoría.

**Enseñanzas deportivas:** se organizan en ciclos formativos de nivel medio y superior recibiendo respectivamente el título de Técnico

Deportivo o Técnico  
Deportivo Superior en  
la especialidad  
deportiva  
correspondiente.

**Enseñanza de  
idiomas en Escuelas  
Oficiales de Idiomas  
(EOI):** se organizan en  
tres niveles  
correspondientes al  
Marco Común Europeo  
de Referencia para las  
Lenguas y para  
acceder es requisito  
tener 16 años.



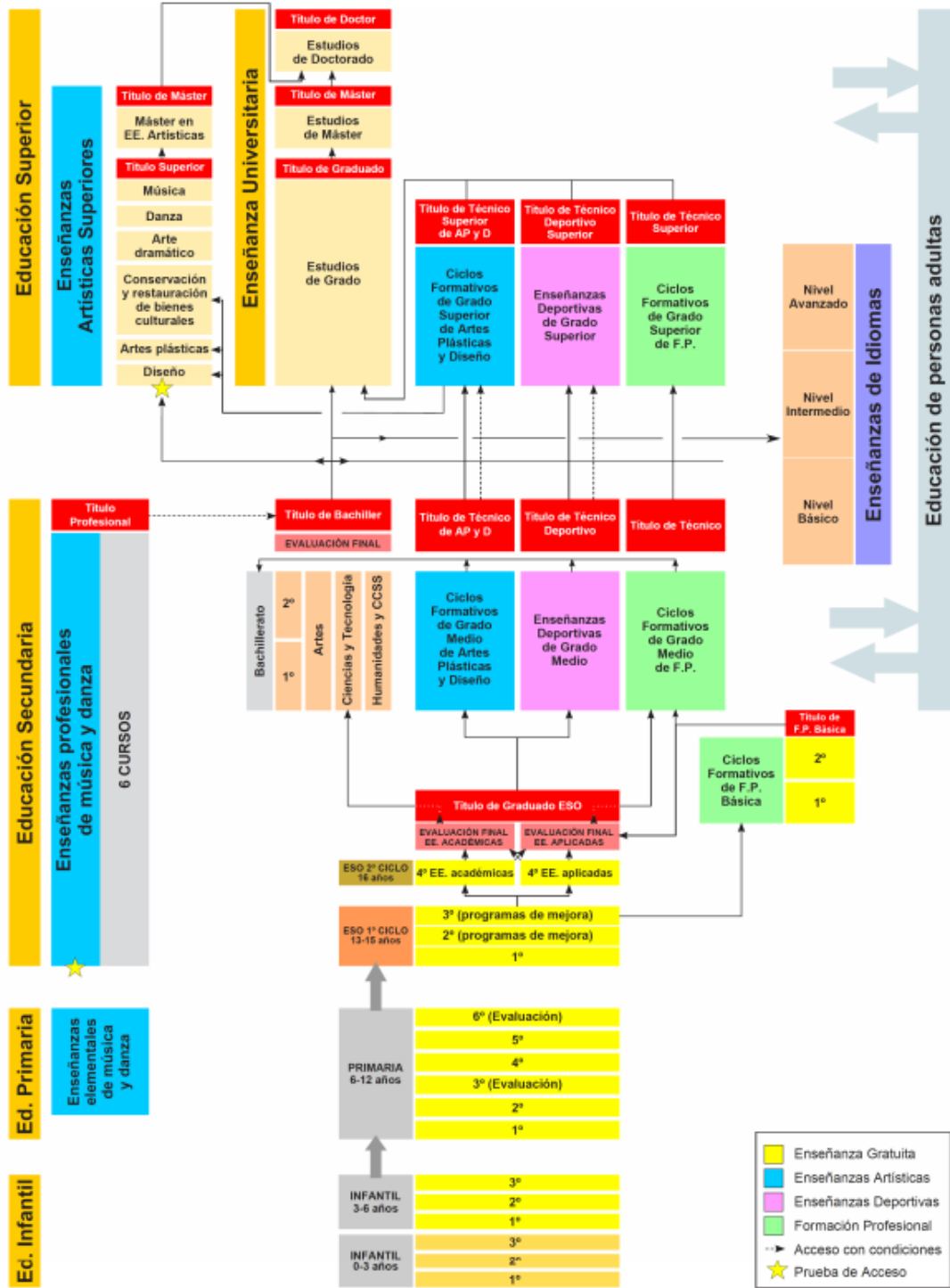

Fig. 50: Sistema educativo español  
Fuente: MECD: [Sistema educativo español](#)

Hay diferentes tipos de centros:

- **centros públicos:** centros laicos, financiados y gestionados por los poderes públicos, tienen plazas limitadas y para acceder a ellos hay que cumplir una serie de requisitos (por ejemplo, cercanía de la vivienda). En su control y gestión participan los alumnos, padres y profesores del centro;

- **centros concertados:** centros privados, la mayoría religiosos, reciben ayudas de la Administración pública en la educación básica. Tienen libertad de gestión aunque el Gobierno establece límite de alumnos por clase, fechas, admisiones, etc.;
- **centros privados:** centros educativos privados financiados exclusivamente por los padres de los alumnos. Tienen completa libertad de gestión y cierta libertad de currículum, dentro de los límites de la normativa.

Los tipos de centros educativos que encontramos son:

- **guarderías:** para menores de 3 años;
- **escuelas infantiles;**
- **colegios públicos o privados:** que pueden tener educación primaria y secundaria, y en algunos casos también bachillerato;
- **institutos de educación secundaria:** se ofrece toda la enseñanza secundaria obligatoria entre los 12 y los 16 años y el bachillerato (enseñanza secundaria no obligatoria), así como cursos de formación profesional y otros programas de educación compensatoria;
- **centros de formación profesional:** que puede ser básica, de grado medio o superior;
- **centros de educación de adultos:** para proporcionar a las personas mayores de 18 años la posibilidad de completar (obtener el Título de Graduado en Educación secundaria Obligatoria), actualizar o ampliar su formación; así mismo, los mayores de 25 años cuentan con la opción de acceder a la Universidad tras superar una prueba especial;
- **universidades públicas y privadas.**

El sistema educativo español da becas tanto para las distintas etapas o tipos de enseñanza (infantil; primaria y secundaria; bachillerato; formación profesional; enseñanzas artísticas y deportivas; idiomas; estudios religiosos y militares; para estudiar en la Universidad), como para ayudar en los gastos de la escolarización (por ejemplo, apoyo educativo; compra de libros de texto y material didáctico; servicio de comedor escolar o transporte escolar).

El Ministerio de Educación y Formación Profesional (MEFP) ofrece un servicio para solicitar la homologación o la convalidación de los títulos no universitarios obtenidos en el extranjero.

Otros servicios son:

- las **bibliotecas**: de acceso gratuito y donde se pueden consultar o sacar en préstamo libros; con videoteca, sala de ordenadores, conexión wifi, lugar de estudio, etc.
- los **museos**: ofrecen visitas virtuales o guiadas, talleres, etc.
- los **centros culturales públicos**: ofrecen visitas virtuales o guiadas, talleres, etc.

## Salud



El Sistema Nacional de Salud es el conjunto de servicios sanitarios ofrecidos por los poderes públicos de España. Las competencias de sanidad son de la Administración Central, a través del Ministerio de Sanidad,

Consumo y Bienestar Social, y de las comunidades autónomas. El Ministerio de Sanidad propone y ejecuta la política del Gobierno en materia de salud, de planificación y asistencia sanitaria y de consumo, para asegurar a los ciudadanos el derecho a la protección de la salud.

Los establecimientos sanitarios son:

- **centro de salud**: para una atención primaria de salud donde médicos, pediatras, enfermeros y profesionales no sanitarios prestan su servicio;
- **centro especializado**: donde diferentes profesionales sanitarios atienden a pacientes con determinadas patologías o de un determinado grupo de edad o con características comunes;
- **hospital**: para el internamiento clínico de un paciente o asistencia especializada, especialmente cirugía;

También tenemos servicio de **urgencias** prestado por los hospitales, así como **asistencia médica domiciliaria**, si el paciente la necesitara.

Para acceder al sistema sanitario es necesaria una **tarjeta sanitaria**. Los ciudadanos también pueden solicitar la **tarjeta sanitaria europea** que tiene una validez de dos años. Cada ciudadano tiene asignado un médico (médico de familia) al que hay que pedir cita previa. La tarjeta también es necesaria para acceder a recetas médicas o a médicos especialistas.

También destacan las campañas de formación y de prevención así como la financiación de algunos medicamentos según la edad.

España destaca por el alto grado de donación de órganos. La Organización Nacional de Trasplantes recibió en 2010 el Premio Príncipe de Asturias.

### **Servicios sociales y programas de ayuda y Seguridad**

El Ministerio de Sanidad, Consumo y Bienestar Social se encarga de las cuestiones relacionadas con la integración social, la familia, la protección del menor y la atención a las personas dependientes o con discapacidad y de igualdad, así como a luchar contra la discriminación y la violencia de género.

El Estado ofrece a través de la Seguridad Social ayudas como por ejemplo pensión por viudedad, por orfandad o por incapacidad laboral permanente; por su parte, las distintas comunidades autónomas junto con el Ministerio de Sanidad, Consumo y Bienestar Social ofrecen ayudas destinadas a la familia, infancia, juventud o mayores de 65 años (reducción en el precio de los medicamentos recetados en el Sistema Público de Salud; en el precio del transporte público, de los espectáculos y de los museos, etc., así como condiciones especiales en los viajes promovidos por el IMSERSO).

Hay organizaciones no gubernamentales, como Cáritas, Cruz Roja o la Asociación Española Contra el Cáncer (AECC) que ofrecen atención social, económica o sanitaria de gran importancia.



Fig. 36: Logotipo de la AECC y de la ONCE, respectivamente.

La  
Organización  
Nacional de  
Ciegos  
Españoles

(ONCE) colabora en la atención y defensa de los derechos de las personas con distintos tipos de discapacidad y fue premiada por su labor internacional con el Premio Príncipe de Asturias de la Concordia en el año 2013.

El Observatorio Estatal de la Discapacidad (OED), creado por el Ministerio de Sanidad, Consumo y Bienestar Social, está al servicio de las Administraciones Públicas, las universidades y el sector servicios, para mejorar la situación en España de las personas que presentan cualquier tipo de discapacidad.

Las distintas comunidades autónomas y la Administración central son responsables de la protección civil y la atención de emergencias en España, además de los Cuerpos y Fuerzas de Seguridad del Estado.

El número de **teléfono 112** es gratuito y ofrece ayuda al ciudadano ante cualquier tipo de emergencia (sanitaria, incendio, salvamento o seguridad ciudadana) en la Unión Europea.

En España, los centros de atención de llamadas del 112 dependen de las comunidades autónomas, según la Dirección General de Protección Civil y Emergencias.

### **Medios de comunicación e información**

Los medios de comunicación tienen una importante función social (cultural y política), que va cambiando por la mayor presencia en Internet y redes sociales.

En televisión, existen los siguientes operadores con emisión nacional:

- **Canales públicos.** Corporación RTVE (Radio Televisión Española): La 1 (generalista), La 2 (cultural), Clan (infantil), 24 horas (noticias) y Teledporte (deportes).
- **Canales privados:** Atresmedia (Antena 3, Neox, Nova, Atres Series, La Sexta, Mega); Mediaset España (Telecinco, FDF, Boing, Cuatro, Divinity, E. Energy, Be Mad); Net Television (Disney Channel, Paramount Channel); Veo Television (DMax); plataformas de televisión por ADSL (IPTV) y fibra óptica (Movistar TV, Orange TV y Jazzbox); plataformas de cable regionales (Euskaltel — R — TeleCable), y una con alcance prácticamente nacional, Ono. Además se ofrecen canales temáticos (como FOX, Canal Cocina o Canal+ 1).

- **Cadenas autonómicas de televisión pública:** Canal Sur (Andalucía), ETB Euskal Telebista (País Vasco), Telemadrid (Comunidad de Madrid), TV3 Corporació Catalana de Mitjans Audiovisuals (Cataluña), TVG Compañía de Radio Televisión de Galicia, etc.

En los medios de **comunicación escrita** se pueden distinguir:

- medios nacionales: *ABC, El Mundo, El País, La Razón, La Vanguardia*;
- regionales: *El Correo, La Voz de Galicia, El Periódico de Catalunya*;
- deportivos: *As, Marca, Mundo Deportivo*;
- económicos: *Cinco Días, Expansión, etc.*

La **radio** tiene una gran presencia en España. La cadena pública es Radio Nacional, y entre las privadas con mayor audiencia están la COPE, Onda Cero, Punto Radio y la Cadena SER.

Cada vez más españoles hacen gestiones a través de Internet, por ejemplo, solicitud de citas previas para atención sanitaria, pago de facturas, gestiones en los bancos, comercio electrónico, etc.

## Compras

Unidades de medida

El sistema legal de unidades de medida es el Sistema Internacional de Unidades (SI) de la Conferencia General de Pesas y Medidas (CGPM) existente en la Unión Europea.

**Las principales magnitudes de medidas que comprende el SI son:**

Magnitud	Nombre de la unidad	Símbolo
Longitud	metro	m
Masa	kilogramo	kg
Tiempo/duración	segundo	s

Fig. 38: Fuente: RD 2032/2009, de 30 de diciembre, por el que se establecen las unidades legales de medida

## Unidades no pertenecientes al SI cuyo uso es aceptado por el Sistema y que están autorizadas:

Magnitud	Nombre de la unidad	Símbolo	Valor en unidades SI
Tiempo	minuto	min	1 min = 60 s
	hora	h	1 h = 60 min = 3.600 s
	día	d	1 d = 24 h = 86.400 s
Área	hectárea	ha	1 ha = 1 hm <sup>2</sup> = 10.000 m <sup>2</sup>
Volumen	litro	L, l	1 L = 1 l = 1 dm <sup>3</sup> = 10 <sup>3</sup> cm <sup>3</sup> = 10 <sup>-3</sup> m <sup>3</sup>
Masa	tonelada	t	1 t = 1.000 kg

Fig. 39: Fuente RD 2032/2009, de 30 de diciembre, por el que se establecen las unidades legales de medida

A continuación, se presentan algunos ejemplos de expresión de medidas:

Término	Volumen	Masa
Un cuarto...	Un cuarto de litro (250 ml)	Un cuarto de kilo (250 g)
Medio...	Medio litro (500 ml)	Medio kilo (500 g)
Tres cuartos...	Tres cuartos de litro (750 ml)	Tres cuartos de kilo (750 g)

Fig. 40: Ejemplos de expresión de medidas

Por otro lado, hay diferencias en el sistema de medidas de ropa (tallas) y de calzado (número).

### Horarios comerciales

La mayoría de tiendas abren de 10.00 a 14.00 y de 17.00 a 20.00 de lunes a sábado aunque en verano pueden ampliarse. Muchos centros comerciales abren de 10:00 a 22:00 todos los días.

### Normativa de comercio

El artículo 51 de la Constitución española garantiza la seguridad, la salud y los intereses económicos de los consumidores y usuarios mediante procedimientos eficaces.

En la normativa de los comercios hay medidas relativas al etiquetado (fecha de caducidad, precio antes y después de las rebajas...), a la información que se da al consumidor sobre el producto (productos bancarios, seguros, marcas blancas...), a la garantía del producto (dos años para productos nuevos), o las condiciones de cambio, reparación o devolución.

Por una parte, la Agencia Española de Consumo, Seguridad Alimentaria y Nutrición protege a los consumidores y usuarios y, por otra, el Consejo de Consumidores y Usuarios (constituido en noviembre de 1991) defiende los intereses de los consumidores y usuarios y toma decisiones relacionadas con la política de consumo.

### Servicios y espacios públicos

Los espacios públicos que ofrecen servicios a los ciudadanos son:

- farmacias: donde se venden medicinas con receta médica, algunas con ayuda económica de la Administración pública y tiene un horario mínimo establecido y un servicio de guardia para atender a los ciudadanos durante las 24 horas del día;
- correos: lugar en el que se realizan envíos postales;
- estancos: establecimiento donde se venden sellos y tabaco;
- quioscos: lugar en el que se venden periódicos, revistas, coleccionables, etc.



Fig. 41: Imágenes de un buzón de Correos, de una farmacia y de un bombero.



En las ciudades hay **zonas de recreo y de descanso**, como parques, jardines o instalaciones deportivas. En estos lugares de actividades de ocio, al aire libre, hay unas normas:

- Respetar a las demás personas, a los representantes del orden (público y privado) y el mobiliario urbano.
- Respetar las normas escritas del establecimiento o vía pública en la que uno se encuentre.
- Respetar los horarios de apertura y cierre de las instalaciones.
- No consumir bebidas, ni alimentos, si no está permitido.
- No fumar, en el caso de que el lugar público esté frente a un hospital o centro educativo.
- No pisar el césped de las plazas, ni arrancar flores.
- Cuidar de que propietarios de los animales domésticos cumplan las normas en zonas públicas.
- Colaborar con los agentes de seguridad, si fuera necesario.

Es necesario tener cuidado en parques naturales y espacios protegidos para evitar incendios.

### **Transporte urbano e interurbano en España**

En España existe una extensa red de carreteras, autopistas de peaje y autovías, que recorren todo el país. La red de carreteras puede ser estatal, autonómica o local.

En los últimos años hay menos accidentes mortales en las carreteras, gracias al:

- control de velocidad (kilómetros/hora), concretamente, el límite en autopista o autovía es de 120 km/h, en carretera convencional es de 90 km/h y dentro de la ciudad es de 50 km/h;
- uso de medidas de seguridad en el coche como el uso obligatorio del cinturón de seguridad de todos los ocupantes y la normativa sobre el uso de la silla portabebés;
- y control de alcoholemia (límite de 0,5 g/l en sangre) y de otras sustancias.

Los propietarios de los vehículos deben cumplir una serie de obligaciones, como registrar el coche y matricularlo; tener al día el seguro del coche; hacer las revisiones necesarias (Inspección Técnica de Vehículos, ITV); pagar los impuestos anuales; no dejar conducir el coche a personas sin carné; tener el carné en vigor; respetar las normas de tráfico y no haber perdido todos los puntos del carné (en este caso se retira el permiso de conducir).



Respecto al **transporte urbano**, España presenta un buen sistema combinado de medios de transporte público (metro, autobús, tranvía, taxi), que se completa con la red de trenes (de cercanías, y de media y larga distancia).

Los taxis pueden ser de varios colores, las tarifas pueden variar de una zona a otra y se pueden tomar en las paradas de taxis o en circulación si tienen una luz verde encendida o el cartel de «libre».

RENFE (Red Nacional de Ferrocarriles Españoles) fue la compañía nacional de tren hasta el año 2004 en que se dividió en dos nuevas entidades: **ADIF** (se encarga de las infraestructuras ferroviarias españolas) y **Renfe Operadora** (encargada de los ferrocarriles de titularidad pública).

Los trenes AVE, ALVIA y ALARIS son los principales exponentes de la red de alta velocidad.

Principales normas de comportamiento en los transportes públicos:

- Respetar la fila de personas que esperan.
- Respetar a las demás personas, a los representantes del orden (público y privado) y los bienes del servicio.
- Respetar las normas establecidas (entre ellas, las que se refieren al transporte de equipaje en cada medio).
- No hablar con el conductor, excepto en caso de emergencia.
- Dejar salir antes de entrar.
- No fumar.
- Ceder el asiento a las personas con movilidad reducida.
- No permanecer en los pasillos durante el viaje en los autobuses y trenes, o en lugares de paso, ni permanecer en las

puertas de acceso del transporte.

- En un autobús, se recomienda llevar el dinero justo del billete.
- Cuando las plazas son numeradas, ocupar el asiento asignado en el billete.
- Colaborar con los agentes de seguridad, si fuera necesario.

En España hay 48 aeropuertos públicos, de ellos 7 son internacionales.

Ciudades que destacan por sus redes de transporte:

- **Primeras ciudades con sistema de metro:** Madrid, Barcelona, Valencia, Bilbao y Alicante.
- **Aeropuertos más importantes:** Madrid (Adolfo Suárez Madrid-Barajas), Barcelona (Josep Tarradellas Barcelona-El Prat), Palma de Mallorca (Son Sant Joan) y Málaga (Pablo Picasso).
- **Puertos más importantes:** Algeciras, Barcelona, Las Palmas, Bilbao, Valencia y Vigo.



Fig. 46: AVE, tren de alta velocidad española

## Economía y trabajo

La economía de España, en términos absolutos, ocupa la quinta posición en la Unión Europea, y es la número 13 del mundo.

En términos relativos (poder adquisitivo), según el FMI se encuentra en la posición 15 en 2017. La moneda de España es, desde 2002, el euro.

Algunas características de la economía de España:

- En primer lugar se encuentra el sector terciario o sector servicios, en segundo lugar se sitúa el sector secundario

(industria y construcción) y en tercer lugar el primario (agricultura, pesca y ganadería).

- El PIB per cápita en España se sitúa por debajo de la media de la UE (en la UE el PIB per cápita es de 25.100 € y en España es de 23.970 €). Las comunidades con mayor índice por habitante son la Comunidad de Madrid, el País Vasco, la Comunidad Foral de Navarra y Cataluña; y con un menor índice se encuentran en Melilla, Andalucía y Extremadura.
- El mercado laboral español se caracteriza por una alta tasa de paro (13,6 % según datos del INE en febrero de 2020) así como una alta tasa de contratos temporales.
- Las empresas españolas destacan en las actividades relacionadas con las infraestructuras y las telecomunicaciones; los sectores ferroviario, financiero y textil; y el turismo.
- Respecto al turismo, el Gobierno cifra en 83,7 millones el número de turistas internacionales que visitó España en 2019. Según el informe de 2017 de la Organización Mundial de Turismo (OMT), España es el tercer país del mundo en número de turistas extranjeros. El sector turístico es un motor importante en el aumento de nuevos empleos. La empresa pública Paradores de Turismo de España, S.A. es una cadena hotelera que contribuye a la integración territorial, a la recuperación y mantenimiento del Patrimonio histórico-artístico de España y a la preservación y disfrute de espacios naturales.
- España **importa** petróleo y derivados; componentes del automóvil; textiles y confección, etc.; y **exporta** automóviles; frutas y legumbres; vino, aceite, calzado; medicamentos, etc. Estas transacciones se realizan principalmente con países de la Unión Europea.
- España cuenta con una importante posición en innovación, con desarrollos importantes en energías renovables, en biotecnología, en el sector farmacéutico, de transportes y en las pequeñas y medianas industrias tecnológicas.
- Algunas de las **instituciones económicas** más importantes de España son el Banco de España, la Bolsa (el IBEX 35), el Instituto Español de Comercio Exterior (ICEX), el Consejo Económico y Social de España (CES) o la Seguridad Social de España.



Fig. 48: Banco de España

Tres marcas españolas están entre las cien más valiosas del mundo: Movistar, Grupo Santander y Inditex.

La edad mínima para trabajar en España **es de 16 años**. Las personas pueden ser clasificadas como:

- ocupadas (personas que tienen un empleo),
- paradas o desempleadas;
- inactivas (personas no incluidas en ninguno de los conceptos anteriores);
- y jubiladas (personas mayores de 65 años que se han retirado).

Los empleados que trabajan en la Administración estatal, autonómica o local pueden ser funcionarios o empleados públicos.

En la **legislación laboral**, destacan el Código Laboral, la Seguridad Social y el Estatuto de los Trabajadores. Los convenios colectivos son los acuerdos que se firman entre la empresa y los representantes de los trabajadores (sindicatos) sobre las condiciones laborales. Existe una Comisión Consultiva Nacional de Convenios Colectivos (CCNCC), en la que están representadas la Administración General del Estado, las Organizaciones Sindicales y las Asociaciones Empresariales más importantes.

Respecto a la **política fiscal** o de pago de impuestos, en España se distinguen:

- **impuestos directos:** se aplican sobre la posesión de un patrimonio y la obtención de una renta, como el IRPF, Impuesto sobre la Renta de no Residentes o el Impuesto de Sociedades
- **impuestos indirectos:** se aplican al consumo o por actos de transmisión como el IVA o los Impuestos Especiales, sobre el alcohol y bebidas alcohólicas, los hidrocarburos, el tabaco o la matriculación de medios de transporte. Anualmente, particulares y empresas deben realizar la declaración de renta para pagar los impuestos al Estado.

## Preguntas para la tarea 5

**5001** ¿Qué cuerpo de seguridad gestiona la expedición del DNI?

- a) La Policía Nacional.
- b) La Guardia Civil.
- c) La Policía Local.

a

*Ver respuesta*

---

**5002** ¿Cuál es el documento que muestra el lugar de residencia del titular?

- a) El certificado de empadronamiento.
- b) La partida de nacimiento.
- c) El carné de conducir.

a

*Ver respuesta*

---

**5003** ¿A qué edad es obligatorio tener el DNI?

- a) A los 14 años.
- b) A los 16 años.
- c) A los 18 años.

a

*Ver respuesta*

---

**5004** En los documentos oficiales de una persona aparece normalmente el...

- a) estado civil.    b) número de DNI.  
c) número de Seguridad social.

**b**

*Ver respuesta*

---

**5005** En España la baja maternal es de...

- a) 20 semanas    b) 16 semanas    c) 18 semanas

**b**

*Ver respuesta*

---

**5006** El DNI o NIE, una fotografía reciente y un informe de aptitud psicológica son necesarios para solicitar el...

- a) carné de conducir.    b) pasaporte.  
c) número de identificación fiscal.

**a**

*Ver respuesta*

---

**5007** La tramitación del libro de familia se realiza en...

- a) el Registro Civil.    b) la Seguridad Social.  
c) las comisarías de policía.

**a**

*Ver respuesta*

---

**5008** La familia compuesta por un padre y dos hijos de llama...

- a) nuclear.    b) monoparental.    c) numerosa.

**b**

*Ver respuesta*

---

**5009** El Estado asegura la protección social, económica y... de las familias.

a) jurídica   b) policial   d) física

**a**

*Ver respuesta*

---

**5010** ¿Cuál es la tasa máxima de alcohol permitida a los conductores, en gramos por litro?

a) 0,5.   b) 0,7.   c) 0,9.

**a**

*Ver respuesta*

---

**5011** El tipo de vivienda más popular en España es...

a) el chalé.   b) el piso.   c) la villa.

**b**

*Ver respuesta*

---

**5012** ¿Qué comunidad es conocida por la calidad de su aceite?

a) Cantabria.   b) Andalucía.   c) La Rioja.

**b**

*Ver respuesta*

---

**5013** ¿Cómo se llama la revisión que deben pasar obligatoriamente los coches?

a) IBI (Impuesto sobre Bienes Inmuebles).  
b) ITV (Inspección Técnica de Vehículos).  
c) ITE (Inspección Técnica de edificios).

**b**

*Ver respuesta*

---

**5014** El aperitivo que acompaña a la bebida en bares y restaurantes se llama...



- a) bocadillo. b) tapa. c) primer plato.

**b**

*Ver respuesta*

---

**5015** ¿Cómo se denomina la unión jurídica de dos personas que crea un vínculo conyugal mediante ciertos ritos o formalidades legales, con obligaciones y derechos?

- a) Pareja de hecho. b) Matrimonio. c) Pareja formal.

**b**

*Ver respuesta*

---

**5016** ¿Cuál de las siguientes familias es considerada numerosa en España?

- a) Una pareja con 1 hijo. b) Una pareja con 2 hijos.  
c) Una pareja con 3 hijos.

**c**

*Ver respuesta*

---

**5017** La baja por maternidad en España, de carácter general por un solo hijo, puede ser de hasta...

- a) 10 semanas. b) 16 semanas. c) 20 semanas.

**b**

*Ver respuesta*

---

**5018** Los propietarios de perros deben registrarlos en ... y tenerlos asegurados.

- a) el Ministerio de Justicia. b) la comisaría de policía.  
c) el ayuntamiento.

**c**

*Ver respuesta*

---

**5019** En... podemos encontrar muchos cavas con denominación de origen.

- a) Galicia. b) Cataluña. c) Extremadura.

**b**

*Ver respuesta*

---

**5020** ¿Cuál de los siguientes personajes es un famoso cocinero español?

- a) David Muñoz. b) Carlos Sainz. c) Ángel Tena.

**a**

*Ver respuesta*

---

**5021** ¿Cuál de estos canales de comunicación es un organismo público?

- a) La Cadena SER. b) Radio Nacional de España.  
c) Antena 3 TV.

**b**

*Ver respuesta*

---

**5022** ¿Cuál de las siguientes conductas no es adecuada en una comunidad de vecinos?

- a) Reducir el nivel de ruido entre las 22:00 y las 8:00 h.  
b) Depositar la basura en bolsas bien cerradas.  
c) Lavar coches y motos en el garaje.

**c**

*Ver respuesta*

---

**5023** La sangría es una bebida compuesta por refrescos, vino y...

- a) fruta. b) té. c) agua.

**a**

*Ver respuesta*

---

**5024** La hectárea es una unidad de medida referida a...

- a) la superficie.   b) la masa.   c) el tiempo.

**a**

*Ver respuesta*

---

**5025** Legalmente, los españoles tienen dos apellidos, el primero es...

- a) el materno.   b) el paterno.   c) el materno o el paterno.

**c**

*Ver respuesta*

---

**5026** La fiesta nacional de España es el...

- a) 6 de diciembre.   b) 15 de agosto.   c) el 12 de octubre.

**c**

*Ver respuesta*

---

**5027** Los comercios que abren normalmente de lunes a sábado, tienen un horario aproximado de...

- a) 9:00 a 17:00.   b) 10:00 a 20:00.   c) 8:00 a 23:00.

**b**

*Ver respuesta*

---

**5028** El pasaporte se tramita en...

- a) el registro civil.   b) una comisaría de policía.  
c) el ayuntamiento.

**b**

*Ver respuesta*

---

**5029** El documento identificativo obligatorio para los españoles dentro del territorio nacional es...

- a) el pasaporte.   b) el documento nacional de identidad (DNI).  
c) el número de identificación fiscal (NIF).

**b**

*Ver respuesta*

---

**5030** ¿Cuál de estas comarcas tiene una mayor producción de vino?

- a) La Vera.   b) El Bierzo.   c) La Ribera del Duero.

**c**

*Ver respuesta*

---

**5031** La tramitación del DNI se realiza...

- a) por internet.   b) de manera presencial.   c) por teléfono.

**b**

*Ver respuesta*

---

**5032** El horario de Canarias, con respecto a la Península, es de...

- a) dos horas menos.   b) una hora menos.   c) una hora más.

**b**

*Ver respuesta*

---

**5033** Los sellos para enviar una carta se pueden comprar en...

- a) la farmacia.   b) el supermercado.   c) el estanco.

**c**

*Ver respuesta*

---

**5034** ¿Cuál de estos productos importa España de otros países en mayor cantidad que exporta?

- a) Petróleo.   b) Calzado.   c) Medicamentos.

**a***Ver respuesta*

---

**5035** El Estado español aplica la política fiscal a los ciudadanos a través del pago de...

- a) impuestos directos.   b) impuestos indirectos.  
c) impuestos directos e indirectos.

**c***Ver respuesta*

---

**5036** En España hay pruebas especiales para el acceso de los adultos a la universidad a partir de los...

- a) 18 años.   b) 23 años.   c) 25 años.

**c***Ver respuesta*

---

**5037** ¿Dónde puede encontrar la siguiente norma «Ceder el asiento a las personas con movilidad reducida»?

- a) En el transporte público.   b) En parques y jardines.  
c) En instalaciones deportivas.

**a***Ver respuesta*

---

**5038** El Bachillerato en España...

- a) es obligatorio.   b) se compone de dos cursos académicos.  
c) es la enseñanza a alumnos de 14 a 16 años.

**b***Ver respuesta*

---

**5039** El Impuesto sobre el Valor Añadido (IVA) forma parte de los...

- a) impuestos indirectos. b) impuestos sobre la renta.  
c) impuestos sobre sociedades.

**a**

*Ver respuesta*

---

**5040** ¿Qué número reciben los trabajadores al comenzar su primer empleo?

- a) El de la Seguridad Social. b) El del pasaporte.  
c) El número de servicio.

**a**

*Ver respuesta*

---

**5041** Los colegios públicos...

- a) pueden decidir su número de plazas.  
b) pueden contratar los profesores que quieran.  
c) están financiados por el Gobierno.

**c**

*Ver respuesta*

---

**5042** ¿Cuál de estos puertos se encuentra entre los principales de España?

- a) Tenerife. b) Alicante. c) Las Palmas.

**c**

*Ver respuesta*

---

**5043** Un colegio concertado es un colegio privado que...

- a) recibe subvenciones del Gobierno.  
b) financian los padres de los alumnos.  
c) recibe dinero de los bancos.

**a**

*Ver respuesta*

---

**5044** España exporta productos principalmente a países...

- a) de Hispanoamérica.   b) de la Unión Europea.  
c) del Norte de África.

**b**

*Ver respuesta*

---

**5045** Las bibliotecas públicas son gratuitas para...

- a) todos.   b) los parados.   c) los niños.

**a**

*Ver respuesta*

---

**5046** ¿Cuál de estos productos exporta España a otros países en mayor cantidad que importa?

- a) Petróleo.   b) Ropa.   c) Calzado.

**c**

*Ver respuesta*

---

**5047** Una persona mayor de 18 años puede obtener el título de Graduado en Educación Secundaria Obligatoria en...

- a) un centro de Educación de Personas Adultas.  
b) un centro de enseñanza Primaria.   c) una universidad.

**a**

*Ver respuesta*

---

**5048** La formación profesional...

- a) es para mayores de 25 años.  
b) puede ser de grado medio o superior.   c) es obligatoria.

**b**

*Ver respuesta*

---

**5049** ¿Cómo se llama el lugar, con un horario establecido, en el que se presta la atención médica básica (medicina de familia, pediatría y enfermería)?

- a) Hospital.   b) Centro de salud.   c) Farmacia.

**b**

*Ver respuesta*

---

**5050** La tarjeta sanitaria europea permite acceder gratuitamente a la sanidad pública durante...

- a) 6 meses.   b) 12 meses.   c) 2 años.

**c**

*Ver respuesta*

---

**5051** La documentación necesaria para cambiar de centro médico es...

- a) DNI, Tarjeta Sanitaria anterior y el certificado de empadronamiento.  
b) DNI, historial médico y una carta de su médico anterior.  
c) DNI, Tarjeta Sanitaria anterior e historial médico.

**a**

*Ver respuesta*

---

**5052** ¿Cuál es el número de teléfono único de asistencia al ciudadano ante cualquier emergencia en España?

- a) 060.   b) 112.   c) 911.

**b**

*Ver respuesta*

---

**5053** Los viajes de vacaciones para las personas mayores de 65 años los organiza...

- a) el IEF (Instituto de Estudios Fiscales).  
b) el IMSERSO (Instituto de Mayores y Servicios Sociales).  
c) el ICO (Instituto de Crédito Oficial).



**b**[Ver respuesta](#)

---

**5054** Una persona que tiene a su cargo hijos menores de 18 años o hijos mayores de edad discapacitados, puede recibir una...

- a) pensión de viudedad.   b) prestación por desempleo.  
c) ayuda familiar.

**c**[Ver respuesta](#)

---

**5055** Los trenes AVE, ALVIA y ... son los principales exponentes de la red de alta velocidad.

- a) ALARIS.   b) TGV.   c) Eurostar.

**a**[Ver respuesta](#)

---

**5056** La organización que trabaja para conseguir la integración de las personas con discapacidad visual es...

- a) la ONCE.   b) UNICEF.   c) Cáritas.

**a**[Ver respuesta](#)

---

**5057** ¿Cuál de los siguientes no es un medio público de comunicación audiovisual?

- a) Televisión Española.  
b) Instituto de la Cinematografía y de las Artes Audiovisuales.  
c) Radio Nacional de España.

**b**[Ver respuesta](#)

**5058** ¿Cuál es el canal de televisión estatal que transmite noticias de actualidad nacional e internacional continuamente?

- a) Teledporte.   b) La 1.   c) Canal 24 horas.

**c**

*Ver respuesta*

---

**5059** ¿Cuál de los siguientes canales de televisión es privado?

- a) Clan TVE.   b) Teledporte.   c) Antena 3.

**c**

*Ver respuesta*

---

**5060** En España, la red de trenes puede ser de larga distancia, de media distancia y ...

- a) de cercanías.   b) rural.   c) transnacional.

**a**

*Ver respuesta*

---

**5061** El Ministerio de Sanidad, Consumo y Bienestar Social ofrece...

- a) ayudas a mayores de 65 años.   b) acceso a viviendas sociales.  
c) reagrupación familiar.

**a**

*Ver respuesta*

---

**5062** Si compramos 250 gramos de queso, estamos comprando... de queso.

- a) 1/2 kilo   b) 1/4 de kilo   c) 1/3 de kilo

**b**

*Ver respuesta*

---

**5063** Si compramos una botella de agua de 750 ml, estamos comprando una botella de...

- a) 3/4 de litro.   b) 1/2 litro.   c) 1 litro.

**a**

*Ver respuesta*

---

**5064** ¿Cómo se llama el establecimiento donde se pueden comprar medicinas con precios regulados, con un horario establecido mínimo y servicios de guardia?

- a) Hospital.   b) Centro de salud.   c) Farmacia.

**c**

*Ver respuesta*

---

**5065** ¿Cuál de estas tres recomendaciones podemos encontrar en un parque?

- a) Respete las plantas y el mobiliario urbano.  
b) Es conveniente abonar el billete con el importe exacto.  
c) Mantenga la distancia de seguridad con el vehículo precedente.

**a**

*Ver respuesta*

---

**5066** ¿Cuál de las siguientes cosas es obligatoria para el propietario de un coche en España?

- a) El garaje.   b) El seguro.   c) La alarma.

**b**

*Ver respuesta*

---

**5067** El aeropuerto Adolfo Suárez está en...

- a) Barcelona.   b) Madrid.   c) Bilbao.

**b**

*Ver respuesta*

---

**5068** En un coche es obligatorio el uso del cinturón de seguridad...

- a) solo en el asiento del conductor.  
b) en los asientos delanteros. c) en todos los asientos.

**c**

*Ver respuesta*

---

**5069** El límite de velocidad para los coches dentro de las ciudades es de...

- a) 40 km/h. b) 50 km/h. c) 60 km/h.

**b**

*Ver respuesta*

---

**5070** Ceder el asiento a las personas con movilidad reducida es una norma que encontramos indicada en...

- a) el transporte público. b) las bibliotecas. c) los museos.

**a**

*Ver respuesta*

---

**5071** ¿En qué casos se retira el permiso de conducir?

- a) Por accidente grave. b) Por la pérdida de los puntos.  
c) Por exceso de velocidad.

**b**

*Ver respuesta*

---

**5072** El acrónimo RENFE corresponde a:

- a) Red Nacional de Fondos Europeos.  
b) Red Nacional de los Ferrocarriles Españoles.  
c) Red Nacional de Fundaciones Estatales.

**b**

*Ver respuesta*

---

**5073** Un ciudadano español necesita el pasaporte para viajar a...

- a) Alemania. b) China. c) Croacia.

**b**

*Ver respuesta*

---

**5074** ¿Cuál es la edad mínima para trabajar en España?

- a) 16 años. b) 18 años. c) 21 años.

**a**

*Ver respuesta*

---

**5075** ¿Cuál es el sector de mayor peso en la economía española?

- a) Agricultura. b) Servicios. c) Construcción.

**b**

*Ver respuesta*

---

**5076** ¿Cuál de estas tres marcas está entre las más valiosas del mundo?

- a) SEAT. b) Grupo Santander. c) Gas Natural.

**b**

*Ver respuesta*

---

**5077** La norma principal que regula los derechos de los trabajadores en España es...

- a) la Constitución. b) el Estatuto de los Trabajadores.  
c) el Servicio Público de Empleo Estatal.

**b**

*Ver respuesta*

---

**5078** Un acuerdo firmado entre la empresa y los representantes de los trabajadores (sindicatos) es...

- a) un convenio colectivo.   b) un código laboral.   c) un finiquito.

**a**

*Ver respuesta*

---

**5079** En España la enseñanza básica es...

- a) voluntaria y gratuita.   b) obligatoria y de pago.  
c) obligatoria y gratuita.

**c**

*Ver respuesta*

---

**5080** En la economía española el peso mayor recae sobre el sector de...

- a) la agricultura.   b) los servicios.   c) la industria.

**b**

*Ver respuesta*

---

**5081** Las Escuelas Oficiales de Idiomas...

- a) son centros de enseñanza privada.  
b) son para mayores de 16 años.  
c) dependen del Instituto Cervantes.

**b**

*Ver respuesta*

---

**5082** ¿Cómo se llama el documento oficial que recoge las fechas de todos los contratos de trabajo de una persona?

- a) Informe de Vida Laboral.   b) Recibo de finiquito.  
c) Certificado de profesionalidad.

**a**

*Ver respuesta*

**5083** ¿Qué impuesto pagan los residentes en España en función de la renta o el dinero ganado (salario, ingresos como autónomos, etc.)?

- a) IRPF (Impuesto sobre la Renta de las Personas Físicas).
- b) IVA (Impuesto sobre el Valor Añadido).
- c) IS (Impuesto sobre Sociedades).

**a**

*Ver respuesta*

**5084** ¿Cuál de estas comunidades autónomas es más rica?

- a) País Vasco.
- b) Galicia.
- c) La Rioja.

**a**

*Ver respuesta*

## ANEXO. SOLUCIONARIO DE LAS PREGUNTAS CCSE 2021

### Tarea 1 (tres opciones)

1001	1002	1003	1004	1005	1006	1007	1008	1009	1010
a	a	a	b	c	a	c	b	a	b

1011	1012	1013	1014	1015	1016	1017	1018	1019	1020
c	b	b	b	b	a	b	b	a	a

1021	1022	1023	1024	1025	1026	1027	1028	1029	1030
b	b	b	a	b	a	a	b	a	a

1031	1032	1033	1034	1035	1036	1037	1038	1039	1040
c	c	b	a	b	a	c	c	c	c

1041	1042	1043	1044	1045	1046	1047	1048	1049	1050
a	a	a	a	c	b	b	c	c	b

1051	1052	1053	1054	1055	1056	1057	1058	1059	1060
a	a	a	a	a	a	a	a	a	a

c	c	b	a	b	a	b	c	b	
1061	1062	1063	1064	1065	1066	1067	1068	1069	1070 c
c	a	b	b	c	a	a	b	b	
1071	1072	1073	1074	1075	1076	1077	1078	1079	1080 c
a	c	a	b	b	c	a	c	b	
1081	1082	1083	1084	1085	1086	1087	1088	1089	1090 c
a	b	c	c	a	a	b	b	a	
1091	1092	1093	1094	1095	1096	1097	1098	1099	1100 a
b	b	c	b	a	b	b	b	a	
1101	1102	1103	1104	1105	1106	1107	1108	1109	1110 b
a	a	b	a	a	c	a	c	a	
1111	1112	1113	1114	1115	1116	1117	1118	1119	1120 a
c	b	a	c	a	b	b	a	c	

### Tarea 2 (dos opciones)

2001	2002	2003	2004	2005	2006	2007	2008	2009	2010 a
b	a	a	b	b	b	b	a	b	
2011	2012	2013	2014	2015	2016	2017	2018	2019	2020 a
b	a	b	a	a	a	a	b	b	
2021	2022	2023	2024	2025	2026	2027	2028	2029	2030 a
a	a	a	a	a	a	b	b	a	
2031	2032	2033	2034	2035	2036				
b	a	a	b	a	a				

### Tarea 3 (tres opciones)

3001	3002	3003	3004	3005	3006	3007	3008	3009	3010 b
c	c	b	c	c	b	a	a	c	
3011	3012	3013	3014	3015	3016	3017	3018	3019	3020 c
c	a	b	a	b	c	a	a	b	
3021	3022	3023	3024						
a	b	b	c						



**Tarea 4 (tres opciones)**

4001 4002 4003 4004 4005 4006 4007 4008 4009 4010 c  
b c c b c b c c a

4011 4012 4013 4014 4015 4016 4017 4018 4019 4020 a  
c a a c b a c b b

4021 4022 4023 4024 4025 4026 4027 4028 4029 4030 c  
c b a b b a a a a

4031 4032 4033 4034 4035 4036  
c b a b a c

**Tarea 5 (tres opciones)**

5001 5002 5003 5004 5005 5006 5007 5008 5009 5010 a  
a a a b b a a b a

5011 5012 5013 5014 5015 5016 5017 5018 5019 5020 a  
b b b b b c b c b

5021 5022 5023 5024 5025 5026 5027 5028 5029 5030 c  
b c a a c c b b b

5031 5032 5033 5034 5035 5036 5037 5038 5039 5040 a  
b b c a c c a b a

5041 5042 5043 5044 5045 5046 5047 5048 5049 5050 c  
c c a b a c a b b

5051 5052 5053 5054 5055 5056 5057 5058 5059 5060 a  
a b b c a a b c c

5061 5062 5063 5064 5065 5066 5067 5068 5069 5070 a  
a b a c a b b c b

5071 5072 5073 5074 5075 5076 5077 5078 5079 5080 b  
b b b a b b b a c

5081 5082 5083 5084  
b a a a

Fig. 42: Principales normas de comportamiento en lugares públicos

Fig. 45: Principales normas de comportamiento en transportes públicos

Quiénes somos

Términos y condiciones

Accesibilidad

Aviso legal

Mapa web

Contacto